

# ESTRUCTURA Y PRESUPUESTO

---

Instructivo

Actualización: febrero 2024



GOBIERNO DE LA PROVINCIA DE  
**BUENOS AIRES**

## ÍNDICE

Introducción .....	3
Acceso al sistema .....	3
Estructura .....	3
Administración .....	4
Transformación .....	5
1. Presentación .....	5
2. Estructura de origen .....	6
3. Estructura de destino .....	6
4. Cargos .....	7
5. Presupuesto .....	7
6. Prestación de servicio .....	8
7. Finanzas .....	9
Consultas y Listados .....	10
Presupuesto .....	10
A. Adecuación .....	11
B. Adecuación presupuestaria .....	12
C. Consultas .....	13

## Introducción

El presente manual contiene las funcionalidades para los módulos de Gestión Organizacional, los cuales administran las opciones del menú cuya información se asocia directamente al organismo y sus aspectos funcionales.

## Acceso al sistema

Acceder al SiAPE con usuario y contraseña. Luego hacer clic en la opción **eRreh**.

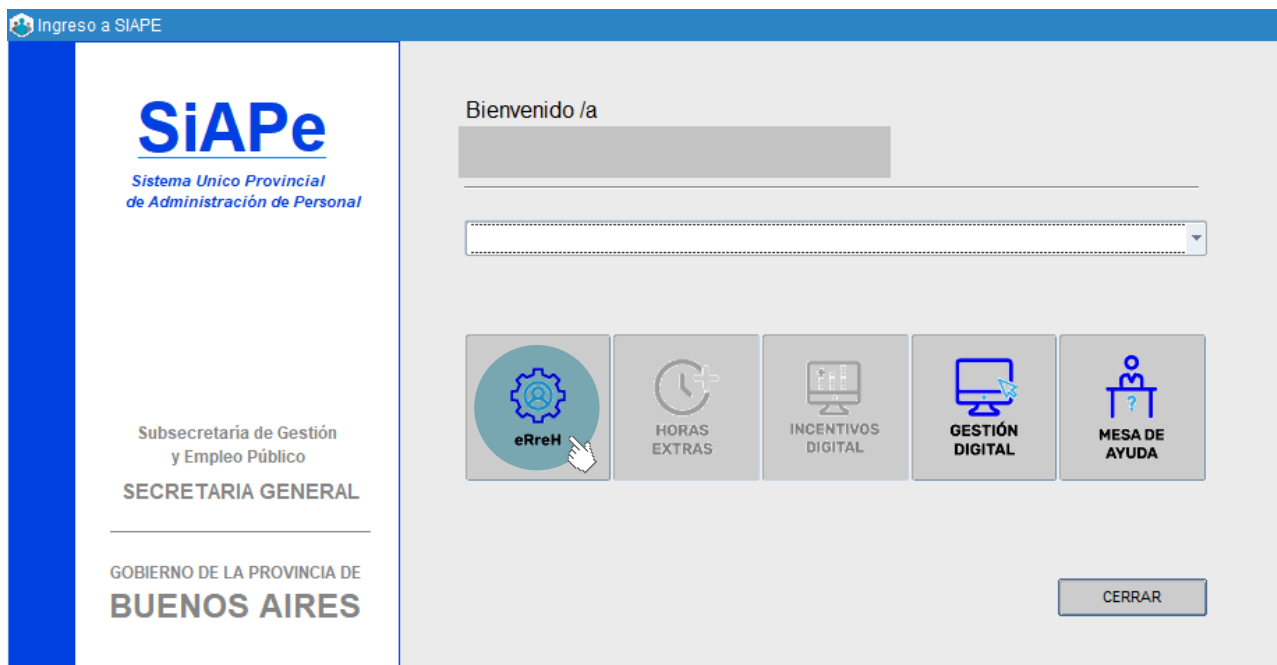

## Estructura

Desde esta opción se accede a la administración de las estructuras orgánico – funcionales que conforman la Jurisdicción, según decretos reglamentarios y legislación vigente. Son tres las opciones que se despliegan:

- Administración.
- Transformación.
- Consultas y Listados.

## Administración

Esta opción permite crear, modificar, eliminar, y transformar la estructura orgánica del organismo, en cualquier nivel y con alcance parcial o total de sus dependencias, conforme las leyes y decretos vigentes.

**Administración de Estructuras**

IDENTIFICADOR:

TIPO DE UNIDAD:

DESCRIPCION:

DEPENDE DE:

ACTO:

FECHA INICIO:  FECHA FIN:

PARTIDO:

LOCALIDAD:

ABREVIADO:

INFORMAL  EDIFICIO CENTRAL

CENTRO DE COMPUTOS  CONTROL DE ACCESO

APROBADA POR ESTRUCTURA

SECRETARÍA GENERAL DE LA GOBERNACION

- GABINETE GABINETE
- UNIDAD DE POLÍTICAS DE IGUALDAD DE GÉNERO Y DIVERSIAD SEX
- DIRECCIÓN EDITORIAL DEL SELLO EDICIONES BONAERENSES
- SUBSECRETARÍA GENERAL
- SUBSECRETARÍA DE ADMINISTRACION
- SUBSECRETARÍA LEGAL Y TECNICA
- SUBSECRETARÍA DE GESTIÓN Y EMPLEO PÚBLICO

Desde esta opción de menú es posible realizar consultas de estructura, es decir, conocer la organización jerárquica y funcional del Organismo, hasta llegar al nivel operativo de cada dependencia que lo compone.

A la derecha de la pantalla se presenta el organigrama en forma de árbol, al posicionarse con un clic sobre la dependencia objeto de análisis se obtiene su apertura estructural.

A la izquierda de la pantalla se muestran los datos funcionales de la dependencia/estructura seleccionada.

Utilizando los comandos de búsqueda  para alguno de los parámetros, también podrá consultar la estructura.

En oportunidad de crear una nueva unidad en la estructura del Organismo, a partir de el botón , corresponde seleccionar y en el panel izquierdo la dependencia respecto de la cual depende jerárquicamente la entidad (a crear) y a continuación operar con los comandos respectivos para ingresar o borrar información.

En caso de crear una nueva entidad deberá volcar la información solicitada como tipo de unidad, descripción, depende de, fecha de inicio, partido y localidad.

En caso de querer cerrar una unidad de la estructura, se deberá consultar previamente desde Estructura\_Consultas y Listados\_Personas por Estructura si se encuentran personas cargadas en ese raviol. En caso positivo, se deberá cambiar la prestación de servicio antes de registrar la fecha fin.

Adicionalmente se encuentra habilitada la posibilidad de seleccionar la opción Unidad Orgánica Aprobada por Estructura para que pueda ser utilizada en los Planteles Básicos.

## Transformación

Esta opción facilita adecuar cargos y destinos de prestación de servicios, consecuencia de una modificación y/o creación de estructura, mediante un asistente que agiliza el ingreso de tal información.

### 1. Presentación

El procedimiento consta de siete 7 pasos, los cuales se presentan en la primera ventana del asistente:

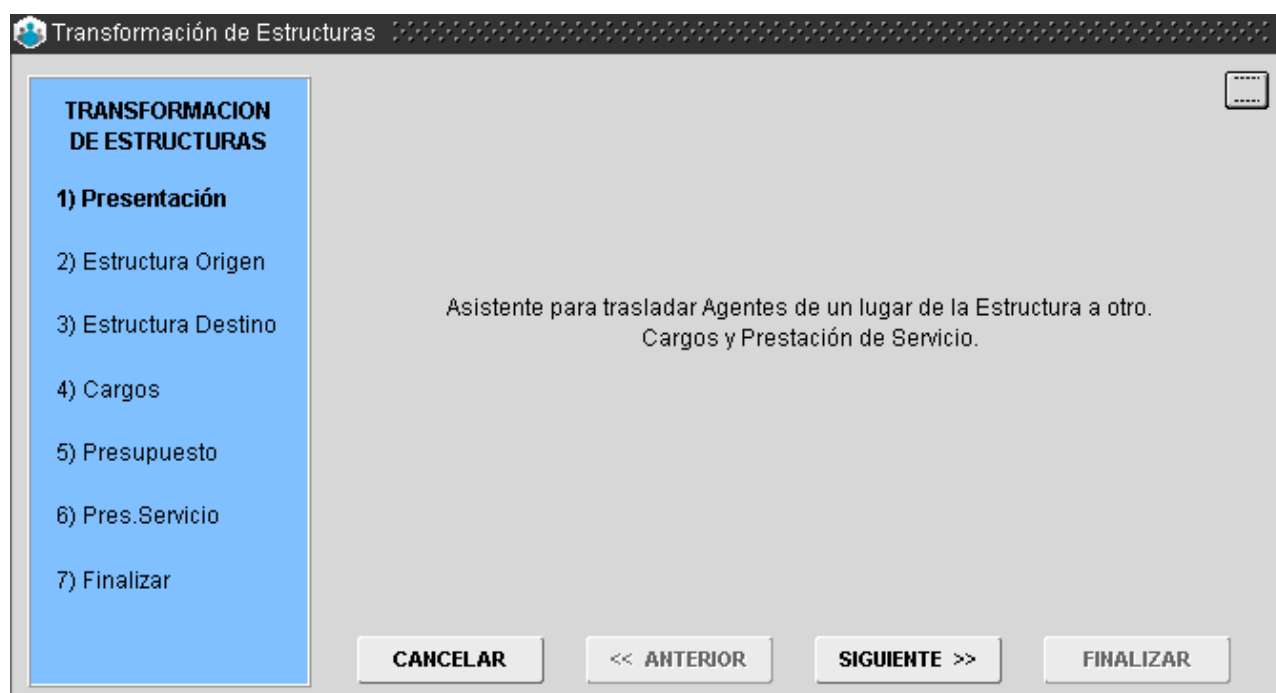

Al pie de la ventana y cualquiera sea el paso de transformación en el que se encuentre, se presentan las opciones para volver al paso anterior o continuar con el paso siguiente hasta Finalizar la operatoria del asistente.

**Nota:** El usuario determinará, paso a paso, cuál es la información a transformar (cargos o personal según prestación de servicios).

## 2. Estructura de origen

Habiendo ingresado al asistente, y luego de presionar sobre el botón **Siguiente**, automáticamente se presenta la siguiente ventana:

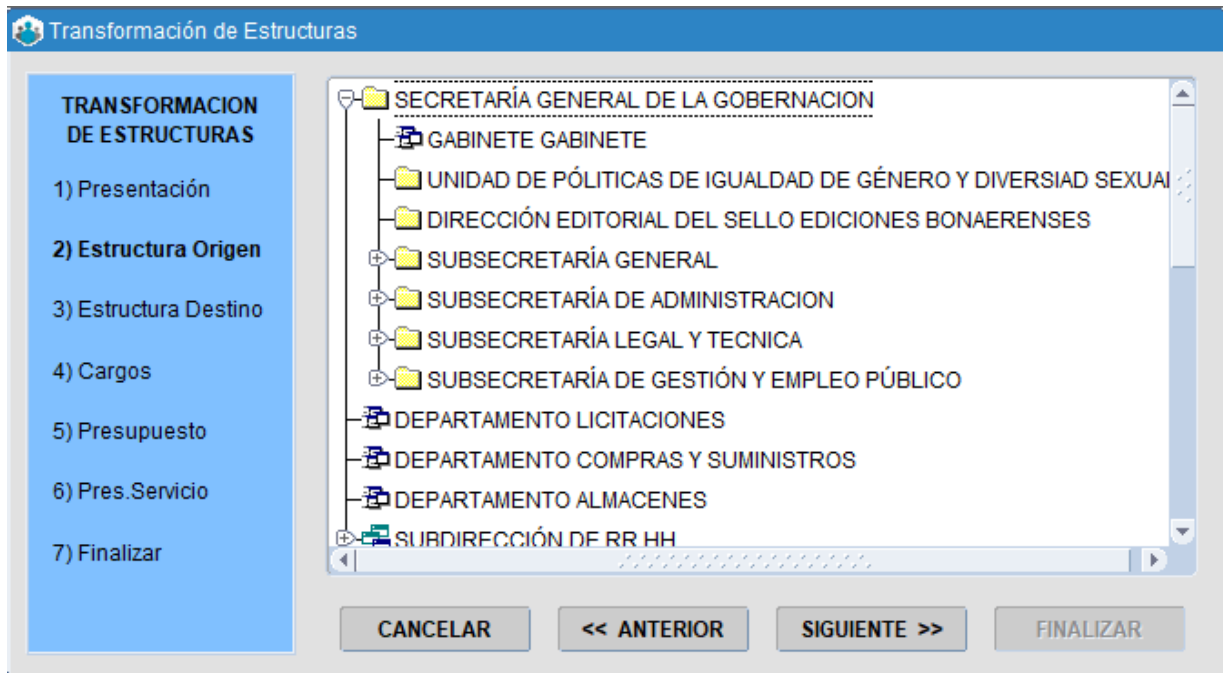

En esta sección deberá seleccionar la dependencia de origen, es decir, aquella a la que pertenece actualmente el cargo y/o destino a transformar de una entidad a otra. Recuerde que cuando utiliza el asistente para transformar cargos, deberá identificar como estructura de origen la Dirección en la cual se ubican presupuestariamente tales cargos. Siempre se corresponde con dirección de línea o siguientes en superioridad, definidas como unidad ejecutora responsable o unidad de representación presupuestaria.

Por el contrario, cuando la instancia de transformación implica la modificación del destino de prestación de servicios de los cargos que han sido transformados o bien, de agentes cuyo destino es necesario modificar, deberá seleccionar la dependencia en la cual efectivamente se encuentran en servicio esos cargos, en cuyo caso la estructura de origen podrá ser Dirección, Departamento o Sector reconocido en el organigrama.

Cumplimentado el paso 2 Estructura Origen, deberá presionar el botón **Siguiente** para proseguir con la transformación.

## 3. Estructura de destino

En esta sección deberá seleccionar la dependencia de destino, es decir, aquella a la cual se va a trasladar el cargo y/o destino a transformar – adecuar de una entidad a otra -. Recuerde que cuando utiliza el asistente para transformar cargos, deberá identificar como estructura de destino la Dirección en la cual pasan a ubicarse presupuestariamente tales cargos. Siempre se corresponde con dirección de línea o siguientes en superioridad, definidas como unidad ejecutora responsable o unidad de representación presupuestaria.

Por el contrario, cuando la instancia de transformación implica la modificación de destino de prestación de servicios de los cargos que han sido transformados o bien, de agentes cuyo destino es necesario modificar, deberá seleccionar la dependencia en la cual efectivamente van a prestar servicio esos cargos, en cuyo caso la estructura de destino podrá ser Dirección, Departamento o Sector reconocido en el organigrama.

Cumplimentado el paso 3 Estructura Destino, deberá presionar el botón **Siguiente** para proseguir con la transformación.

#### 4. Cargos

En esta sección deberá seleccionar Ley de Presupuesto vigente, respecto de la cual corresponden los cargos a trasladar -desde la Estructura de Origen- y que se presentarán en pantalla.

Los cargos ocupados se mostrarán en pantalla junto al agente que revista en el mismo; en caso de encontrarse vacante, sólo figurará el detalle de agrupamiento, categoría, ley y planta asociada al mismo. Los registros en verde indican que el agente que ocupa el cargo a trasladar, se encuentra en uso de un Pase a Prestar Servicios en Comisión; en ese caso deberá, previo a todo, limitar el pase en comisión para poder continuar con el asistente, de lo contrario al intentar finalizar la transformación, el sistema lo denegará.

Identificados los cargos deberá seleccionar, sobre el cuadrante ubicado a la izquierda del Legajo, aquellos que son objeto de transformación.

Completo el paso 4 Cargos, deberá presionar el botón **Siguiente** para proseguir con la transformación.

#### 5. Presupuesto

En esta sección deberá seleccionar Ley de Presupuesto respecto de la cual corresponde la imputación de cargos a transformar; Acto Administrativo que avala la transformación (automáticamente se cargará la fecha del acto respectivo) y Fecha a partir de la cual toma posesión el cargo en la nueva estructura.

Ahora bien, si la transformación se corresponde sólo con el cambio de destino de determinados/as agentes, en esta pantalla deberá ingresar exclusivamente el Acto de transformación que avala el pase a prestar servicios a otro destino/estructura, distinto de su origen.

Cumplimentado el paso 5 Presupuesto, deberá presionar el botón **Siguiente** para proseguir con la transformación.

## 6. Prestación de servicio

En esta sección visualizará en pantalla los/as agentes cuyo asiento de prestación de servicios se ubica en la Estructura de Origen y deben ser trasladados a la Estructura de Destino, ambas estructuras seleccionadas en el paso 2 y 3, respectivamente.

Los registros en verde indican que el/la agente a trasladar, se encuentra en uso de un Pase a Prestar Servicios en Comisión; en ese caso deberá, previo a todo, limitar el pase en comisión para poder continuar con el asistente, de lo contrario al intentar Finalizar la transformación, la misma será denegada.

Identificados los y las agentes, deberá seleccionar sobre el cuadrante ubicado a la izquierda del Legajo, aquellos que son objeto de transformación.

**Nota:** Recuerde que los cargos a trasladar se ubican en una dependencia -entidad- en particular y la persona no necesariamente se ubica prestando servicios en esa dependencia, razón por la cual puede ser que en la ventana **Paso 6** no se visualice agente alguno. En tales casos deberá continuar con la transformación para finalizar el proceso de transformación de cargos y, a continuación, iniciar un nuevo proceso de transformación identificando puntualmente la estructura de origen en la que efectivamente presta servicios el cargo y agente que lo ocupa y la estructura de destino donde pasa a revistar luego de la transformación.



Legajo	Apellido y Nombre
<input checked="" type="checkbox"/>	
<input type="checkbox"/>	
<input type="checkbox"/>	
<input type="checkbox"/>	
<input type="checkbox"/>	
<input type="checkbox"/>	
<input type="checkbox"/>	
<input type="checkbox"/>	
<input type="checkbox"/>	
<input type="checkbox"/>	
<input type="checkbox"/>	
<input type="checkbox"/>	
<input type="checkbox"/>	
<input type="checkbox"/>	
<input type="checkbox"/>	

Cumplimentado el paso 6 Prestación de Servicio, deberá presionar el botón **Siguiente** para proseguir con la transformación.

### 7. Finalizar

Cumplimentados los pasos 1 a 6, la transformación de estructura ha llegado a su fin. Para Finalizar deberá presionar el botón homónimo y se presentará un mensaje informativo respecto del éxito de la transformación. De este modo, automáticamente, la información de cargos se verá actualizada y adecuada a la nueva estructura.

**Nota:** Al finalizar la transformación de cargos, previo al mensaje que confirma el éxito de la operación, se presentará una ventana repentina que informa si se produjo o no la adecuación presupuestaria correspondiente a los cargos involucrados. Tal adecuación será realizada automáticamente por el aplicativo cuando la transformación de cargos se realice dentro de una misma Ley de Presupuesto; de lo contrario, si la transformación involucra cargos de dos Leyes de Presupuesto, al finalizar con este asistente deberá proceder con la adecuación manual.

## Consultas y Listados

La aplicación permite desde la opción de menú **Estructuras\_Consultas** y **Listados\_Personas por Estructura** visualizar la información de los y las agentes que forman parte de la Estructura Orgánico Funcional.

Para realizar esta consulta, es necesario establecer determinados filtros de referencia según la información requerida, a saber: consulta de agentes por Presupuesto o por Prestación de Servicios, y dentro de una de estas opciones podrá filtrar la consulta por Cargos, Puestos o Contratos. En el margen derecho de la ventana se visualizan las referencias antes mencionadas. De este modo, es posible conocer quiénes forman parte de cada dependencia del Organismo.

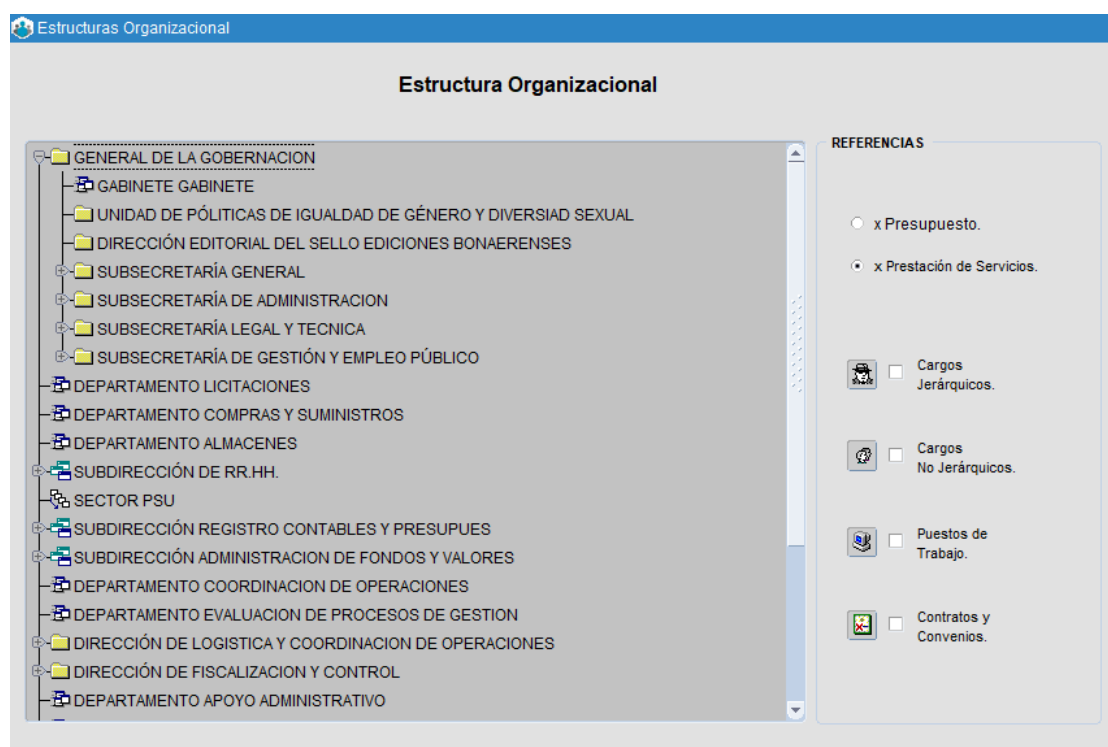

Habiendo seleccionado las opciones de consulta – ubicadas en el panel derecho de la ventana-, deberá indicar la estructura del organismo sobre la que se basará la consulta (clic sobre la misma), podrá acotar la selección hasta el nivel departamental de la estructura. Hecho esto, podrá visualizar los y las agentes que la integran.

## Presupuesto

Desde el menú **Presupuestos**, se accede a la administración de los planteles de cargos presupuestados, conforme los nomencladores presupuestarios de las leyes respectivas.

Asimismo, se presenta la estadística de cargos, con indicación de los cargos presupuestados, ocupados y vacantes según categoría de programa. Se despliegan de esta opción del menú, las opciones de **Administración, Adecuaciones presupuestarias y Consultas y listados.**

## A. Administración

Desde el menú **Presupuestos\_Administración**, se accede a la pantalla que se muestra a continuación, la misma contiene información estrictamente presupuestaria respecto a cantidad de cargos presupuestados que corresponden a cada Jurisdicción según Categoría de Programa y Unidad de Representación, por régimen estatutario, planta y agrupamiento.

El registro de estos datos posibilita una actualización dinámica del Plantel Innominado – analítico de cargos presupuestados - del Organismo.

Administración del Presupuesto

Ley De Presupuesto : 2024 . LEY DE PRESUPUESTO N° 15.394 (ART. 26 LEY 13.767) ...

Jurisdicción : GOBERNACION

Jurisdicción Auxiliar : SECRETARIA GENERAL Fin.Fun : 1

Entidad : Fte.Fin : 11

Organismo : SECRETARIA GENERAL ...

Categoría de Programa : PRG-00001 ACT-01 . CONDUCCIÓN DE LA SECRETARIA GENERAL ...

Unidad de Representación : (1) SECRETARÍA GENERAL DE LA GOBERNACION ...

Inf.	Régimen Estatutario	Planta	Agrupamiento	Cargos
<input type="checkbox"/> 1	LEY 10.430	PERMANENTE	1 SERVICIO	15
<input type="checkbox"/> 1	LEY 10.430	PERMANENTE	2 OBRERO	1
<input type="checkbox"/> 1	LEY 10.430	PERMANENTE	3 ADMINISTRATIVO	26
<input type="checkbox"/> 1	LEY 10.430	PERMANENTE	4 TECNICO	4
<input type="checkbox"/> 1	LEY 10.430	PERMANENTE	5 PROFESIONAL	17
<input type="checkbox"/> 1	LEY 10.430	PERMANENTE	6 JERARQUICO	5
<input type="checkbox"/> 1	LEY 10.430	PERMANENTE	15 AUTORIDADES SUPERIORES	1
<input type="checkbox"/> 12	JERARQUIZADO SUPERIOR	PERMANENTE	15 AUTORIDADES SUPERIORES	2
<input type="checkbox"/> 1	LEY 10.430	TEMPORARIA	3 ADMINISTRATIVO	2

El/la usuario/a autorizado/a deberá, previo al ingreso y/o cómputo de un nuevo cargo presupuestario, seleccionar la Ley de Presupuesto que aprueba la creación del mismo, categoría de programa presupuestario y unidad de representación que lo contiene, a continuación deberá guardar la operación (de lo contrario no podrá ingresar registros de cargos) y proceder al ingreso de datos que exige el aplicativo, los que se ubican en el cuadrante inferior de la ventana (régimen estatutario, planta, agrupamiento, cargos).

En los casos en que aún no se haya establecido legalmente el presupuesto/cargo, deberá indicar que el registro de cargos es Informal (margen izquierdo), hasta tanto se efectúe la adecuación presupuestaria correspondiente.

La información, asentada y/o visualizada en esta sección, deberá corresponderse con el presupuesto anual de cada Organismo; información que emite la Dirección Provincial de Presupuesto.

Si desea contar con un reporte sobre la información registrada en esta opción de menú, deberá presionar sobre el icono de la **Impresora** y se presentará la siguiente ventana:

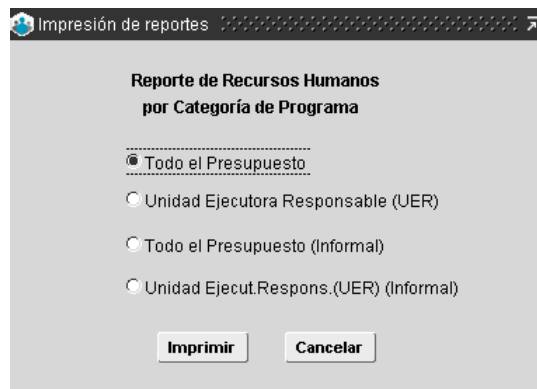

Corresponde seleccionar la información a incluir en el reporte y a continuación presionar el botón **Imprimir**, se generará un reporte en formato PDF.

## B. Adecuación presupuestaria

Desde el **Menú\_Presupuestos\_Adecuaciones Presupuestarias**, se accede a la pantalla que se muestra a continuación, a través de la cual es posible registrar movimientos presupuestarios que se deriven de adecuaciones aprobadas reglamentariamente durante el Ejercicio respectivo.

Al igual que el registro inicial de cargos analíticos -Administración del Presupuesto-, el registro adecuaciones presupuestarias posibilita una actualización dinámica del Planel Innominado - analítico de cargos presupuestados - del Organismo.

Adecuaciones de Presupuesto

Ley De Presupuesto : 2019 . LEY DE PRESUPUESTO N° 15.078 ...

Organismo : SECRETARIA GENERAL ...

Jurisdicción : GOBERNACION Fin.Fun : 4.7.1

Entidad : Fte.Fin : 11

Jurisdicción Auxiliar : SECRETARIA GENERAL

Categoría de Programa : PRG-0004 ACT-01 . ADMINISTRACIÓN DE LA SUBSECRETARÍA DE RELACIONES ...

Unidad de Representación : (30412) SECRETARÍA GENERAL DE LA GOBERNACION - SUBSECRETARÍA DE RELACIONES INTER

Descripción de Acto: DTO 3-GDEBA/2019 ... Fecha 17/02/2020 Operación DEBITO

**DETALLE DE ADECUACIONES**

DEBITOS CREDITOS

	Régimen Estatutario	Planta	Agrupamiento	Cant. Cargos
1	LEY 10.430	PERMANENTE	3 ADMINISTRATIVO	1

### C. Consultas

Desde el **Menú / Presupuesto / Consultas y Listados / Estadísticas de Cargos**, la aplicación permite realizar consultas de cargos, según Ley de Presupuesto y Categoría de Programa; brindando información sobre Cargos Presupuestados / Ocupados / Vacantes, por régimen estatutario, tipo de planta y agrupamiento.

Estadística de Cargos

**Ley De Presupuesto :**

**Jurisdicción :** GOBERNACION **Fin.Fun :**

**Jurisdicción Auxiliar :** SECRETARIA GENERAL **Fte.Fin :**

**Entidad :**

**Organismo :**

**Categoría de Programa :**

**Unidad de Representación :**

Regimén Estatutario	Planta	Agrupamiento	Pres.	Ocup.	Vac.
JERARQUIZADO SUPERIOR	PERMANENTE	AUTORIDADES SUPERIORES	2	0	2
LEY 10.430	PERMANENTE	ADMINISTRATIVO	26	0	26
LEY 10.430	PERMANENTE	AUTORIDADES SUPERIORES	1	0	1
LEY 10.430	PERMANENTE	JERARQUICO	5	0	5
LEY 10.430	PERMANENTE	OBrero	1	0	1
LEY 10.430	PERMANENTE	PROFESIONAL	17	0	17
LEY 10.430	PERMANENTE	SERVICIO	15	0	15
LEY 10.430	PERMANENTE	TECNICO	4	0	4
LEY 10.430	TEMPORARIA	ADMINISTRATIVO	2	0	2
LEY 10.430	TEMPORARIA	PROFESIONAL	2	0	2
LEY 10.430	TEMPORARIA	SECRETARIOS PRIVADOS Y ASESOR	10	0	10

Si desea contar con un reporte de la consulta efectuada, deberá presionar sobre el icono **Impresora**. Corresponde seleccionar la información a incluir en el reporte y a continuación presionar el botón **Imprimir**, se generará un reporte en formato PDF, en condiciones de ser impreso o bien almacenado en su terminal o cualquier otro dispositivo de almacenamiento.

PROVINCIA DE BUENOS AIRES DIRECCION PROVINCIAL DE PRESUPUESTO			
2024 . LEY DE PRESUPUESTO N° 15.394 (Art. 26 Ley 13.767) RECURSOS HUMANOS POR CATEGORIA DE PROGRAMA			
Jurisdicción:	GOBERNACION		
Jurisdicción Auxiliar:	SECRETARIA GENERAL		
Entidad:			
Fin.Fun.:	Fte.Fin.:		
Categoría:	PRG-00001 . ADMINISTRACIÓN DE LA SECRETARÍA		
UER:	(45325) SECRETARÍA GENERAL DE LA GOBERNACION - SUBSECRETARÍA DE ADMINISTRACION		
CONCEPTO	CARGOS		
	Presup.	Ocupados	Vacantes
<b>PERMANENTE</b>			
REGIMEN 01 - LEY 10.430			
01 - SERVICIO	15	0	15
02 - OBRERO	1	0	1
03 - ADMINISTRATIVO	130	0	130
04 - TECNICO	34	0	34
05 - PROFESIONAL	30	0	30
06 - JERARQUICO	36	0	36
15 - AUTORIDADES SUPERIORES	11	0	11
REGIMEN 12 - JERARQUIZADO SUPERIOR			
15 - AUTORIDADES SUPERIORES	1	0	1
<b>TOTAL PERMANENTE</b>	<b>258</b>	<b>0</b>	<b>258</b>
<b>TEMPORARIA</b>			
REGIMEN 01 - LEY 10.430			
01 - SERVICIO	2	0	2
03 - ADMINISTRATIVO	7	0	7
04 - TECNICO	3	0	3
05 - PROFESIONAL	4	0	4
14 - SECRETARIOS PRIVADOS Y ASESORES	12	0	12
<b>TOTAL TEMPORARIA</b>	<b>28</b>	<b>0</b>	<b>28</b>
<b>TOTAL PRG-00001 . ADMINISTRACIÓN DE LA SECRETARÍA</b>	<b>286</b>	<b>0</b>	<b>286</b>

---

**DIRECCIÓN DE SEGUIMIENTO Y GESTIÓN DEL EMPLEO PÚBLICO**

**DIRECCIÓN PROVINCIAL DE OPERACIONES E INFORMACIÓN DEL EMPLEO PÚBLICO**

**SUBSECRETARÍA DE GESTIÓN Y EMPLEO PÚBLICO**

**SECRETARÍA GENERAL**



**GOBIERNO DE LA PROVINCIA DE  
BUENOS AIRES**