

PUDIMOS

ENFRENTAR LA PANDEMIA CON UN ESTADO PRESENTE,
UN GOBIERNO PROTECTOR Y UN PUEBLO SOLIDARIO.



GOBIERNO DE LA PROVINCIA DE
BUENOS AIRES



GOBIERNO DE LA
PROVINCIA DE
**BUENOS
AIRES**

Axel Kicillof

Gobernador de la provincia de Buenos Aires

Carlos Bianco

Jefe de Gabinete de Ministros

Jesica Rey

Ministra de Comunicación Pública

Javier Rodríguez

Ministro de Desarrollo Agrario

Andrés Larroque

Ministro de Desarrollo de la Comunidad

María Teresa García

Ministra de Gobierno

Pablo López

Ministro de Hacienda y Finanzas

Agustín Simone

Ministro de Infraestructura y Servicios Públicos

Julio Alak

Ministro de Justicia y Derechos Humanos

Estela Díaz

Ministra de Mujeres, Políticas de Género y Diversidad Sexual

Augusto Costa

Ministro de Producción, Ciencia e Innovación Tecnológica

Daniel Gollan

Ministro de Salud

Nicolás Kreplak

Subsecretario de Atención de la Salud de las Personas

Sergio Berni

Ministro de Seguridad

Mara Ruiz Malec

Ministra de Trabajo

Federico Thea

Secretario General

Agustina Vila

Directora General de Cultura y Educación

ÍNDICE

| | |
|---|----|
| Prólogo | 7 |
| VIVIR EN PANDEMIA | 8 |
| ALARMA MUNDIAL: EL COVID-19 ES PANDEMIA | 10 |
| ESTADO PRESENTE PARA ENFRENTAR UNA SITUACIÓN INÉDITA | 11 |
| FORTALECIMIENTO DEL SISTEMA SANITARIO Y DETECCIÓN TEMPRANA | 12 |
| EN MANOS DE EXPERTOS | 14 |
| ACCIÓN ARTICULADA Y EFECTIVA DEL ESTADO EN SUS TRES NIVELES | 15 |
| SABER CON PRECISIÓN PARA CUIDAR MEJOR | 16 |
| COMUNICAR PARA ESTAR CERCA | 17 |
| UN PUEBLO SOLIDARIO | 18 |
| EDUCACIÓN EN CADA RINCÓN BONAERENSE | 20 |
| CREACIÓN DE LA PLATAFORMA CONTINUEMOS ESTUDIANDO | 21 |
| AULAS DEL BICENTENARIO | 22 |
| SERVICIO ALIMENTARIO ESCOLAR | 23 |
| ATR: CONTINUIDAD EDUCATIVA CASA POR CASA | 24 |
| CLASES PRESENCIALES: UN REGRESO PLANIFICADO Y SEGURO | 25 |
| AL RESCATE DE LA PRODUCCIÓN Y EL EMPLEO | 28 |
| EL BANCO PROVINCIA, UNA HERRAMIENTA FUNDAMENTAL PARA EL DESARROLLO BONAERENSE | 30 |
| TESTIMONIOS BONAERENSES | 31 |
| FORTALECERNOS PARA SALVAR VIDAS | 32 |
| PUEBLO SOLIDARIO, GOBIERNO PROTECTOR | 34 |
| ESTRATEGIA PARA LA ADMINISTRACIÓN DEL AISLAMIENTO | 36 |
| INFRAESTRUCTURA SANITARIA: LA REACTIVACIÓN | 38 |
| URGENCIAS Y ATENCIÓN PRIMARIA: OBRAS CLAVE | 40 |
| TERAPIA INTENSIVA: MULTIPLICAR CAMAS PARA EVITAR EL COLAPSO | 42 |
| CENTROS EXTRAHOSPITALARIOS | 43 |
| INSUMOS HOSPITALARIOS: 400 TONELADAS DESDE CHINA EN AVIONES Y BUQUES | 44 |
| APARATOLOGÍA DE ALTA COMPLEJIDAD: INDISPENSABLE PARA LAS Y LOS BONAERENSES | 46 |
| HOSPITALES MODULARES: UNA RESPUESTA PARA LA EMERGENCIA | 48 |
| AMPLIACIÓN DE LA RED DE LABORATORIOS | 50 |
| DONAR PLASMA PARA SALVAR VIDAS | 52 |
| UN REFUERZO INDISPENSABLE: MÁS TRABAJADORES DE LA SALUD | 54 |
| VIALIDAD: INSUMOS EN CADA RINCÓN DE LA PROVINCIA | 55 |
| DETECTAR Y DAR SEGUIMIENTO PARA CUIDAR Y CURAR | 56 |
| BARRIO AZUL: DE LA DESIGUALDAD A LA URBANIZACIÓN | 58 |
| COMPLEJOS PENITENCIARIOS: 15 HOSPITALES NUEVOS | 60 |
| TESTIMONIOS BONAERENSES | 61 |

| | |
|--|-----|
| TIERRA ARRASADA | 62 |
| MEMORIAS DE UNA TIERRA ARRASADA | 64 |
| INDICADORES DE UNA DEBACLE ORGANIZADA | 65 |
| LA DEVASTACIÓN DEL SISTEMA DE SALUD | 66 |
| LA PROVINCIA EN MARCHA | 68 |
| UN PLAN PARA REACTIVAR LA PROVINCIA DE BUENOS AIRES | 70 |
| ASISTENCIA FINANCIERA A LOS 135 MUNICIPIOS | 72 |
| FONDOS PARA INFRAESTRUCTURA | 73 |
| LA CULTURA Y EL TURISMO, VITALES PARA LA REACTIVACIÓN | 74 |
| UNA TEMPORADA EXITOSA: MÁS DE 5 MILLONES DE TURISTAS | 75 |
| VACACIONAR SEGUROS: UN DESCANSO CON CUIDADOS | 76 |
| MIENTRAS ESTUDIAMOS EN CASA, PONEMOS EN VALOR LAS ESCUELAS BONAERENSES | 78 |
| SISTEMA PENITENCIARIO: OBRAS E INVERSIÓN | 80 |
| POR LA VUELTA SEGURA DEL DEPORTE | 82 |
| TESTIMONIOS BONAERENSES | 83 |
| PONER EL HOMBRO | 84 |
| COMIENZA LA VACUNACIÓN, EL PRINCIPIO DEL FIN | 86 |
| BUENOS AIRES VACUNATE | 88 |
| OBJETIVOS DEL PLAN DE VACUNACIÓN | 90 |
| TRANSMITIR CONFIANZA | 91 |
| LOS TRABAJADORES DE LA SALUD, PRIMERO | 92 |
| TESTIMONIOS DEL ALIVIO Y LA ESPERANZA: TRABAJADORES DE LA SALUD | 94 |
| FUERZAS DE SEGURIDAD: CUIDAR A LOS QUE NOS CUIDAN | 96 |
| RESIDENCIAS DE LARGA ESTADÍA: LA VACUNACIÓN DE LOS MÁS VULNERABLES | 97 |
| VACUNAR, VACUNAR Y VACUNAR: LA HORA DE LOS ADULTOS MAYORES | 98 |
| TESTIMONIOS DEL ALIVIO Y LA ESPERANZA: ADULTOS MAYORES | 100 |
| DOCENTES VACUNADOS, ESCUELAS SEGURAS | 102 |
| TESTIMONIOS DEL ALIVIO Y LA ESPERANZA: TRABAJADORES DE EDUCACIÓN | 104 |
| SALIR DE LA PANDEMIA, VOLVER A SER FELICES | 106 |
| LA EFICACIA DE LA VACUNACIÓN, A PASO FIRME | 108 |
| Epílogo | 110 |

PRÓLOGO

A fines de 2019, la noticia de un nuevo virus detectado en la ciudad de Wuhan concitó la atención mundial. Ya el 5 de enero de 2020 la Organización Mundial de la Salud (OMS) advertía que había detectado en China un brote de origen desconocido y se mostraba en alerta. Una semana después se conocía la secuencia genética del coronavirus y se empezaba a entender su letalidad. Antes de finales de enero el virus se había esparcido por Japón y Tailandia, había llegado a Estados Unidos y la OMS declaraba la “emergencia internacional”.

Hasta el 20 de enero, China, aparente lugar de origen de la pandemia mundial, había informado solo tres muertes. Diez días después, los fallecidos sumaban 360 y al 20 de febrero ascendían a 2.121 en ese país y ocho fuera de sus fronteras.

El primer caso en la Argentina se registró el martes 3 de marzo: un ciudadano de 43 años que había llegado al país desde Milán, Italia. Ese día el coronavirus ya estaba presente en 73 países y había causado 3 mil muertes.

La rapidez con la que se multiplicaba su contagio evidenció que el avance mortal del coronavirus no podría detenerse con simpleza. En la Argentina harían falta medidas com-

plejas, profundas, drásticas, masivas y coordinadas para luchar contra la pandemia. El Gobierno nacional, encabezado por el presidente Alberto Fernández, dispuso el “aislamiento social, preventivo y obligatorio” de forma temprana, cuando en el mundo habían fallecido 8.843 personas. Además, se puso a la cabeza de los esfuerzos de la Nación y las provincias para contener la enfermedad.

Este libro retrata los esfuerzos de la sociedad bonaerense y del Gobierno provincial para enfrentar de forma mancomunada a un virus sobre el que se desconocía casi todo. Para ello, fue indispensable poner en marcha un conjunto de políticas destinadas a mitigar sus efectos y a garantizar a todos y todas el acceso a un sistema de salud fortalecido que dispusiera de los recursos necesarios para darle pelea. En pos de esa meta, hubo que reconstruir en tiempo récord un Estado diezmando por cuatro años de políticas neoliberales y llevar a la práctica planes diseñados en la provincia por los mejores especialistas para garantizar que ni un bonaerense sufriera la falta de una cama, de un respirador, de la atención indispensable para su salud. El cumplimiento de esa estrategia y el sacrificio de los 17 millones de bonaerenses permitieron salvar miles de vidas, en una lucha que aún continúa.

VIVIR EN PANDEMIA

“La pandemia nos puso en estado de emergencia. Trabajamos contra reloj y ningún bonaerense se quedó sin su respirador, sin su cama, sin atención médica digna”. **Axel Kicillof**

CORONAVIRUS (COVID-19)



Fiebre y tos



Evitar la presencia



de las vías respiratorias

Ante la presencia de estos síntomas
no te automediques, y llama al



**148 ATENCIÓN
CIUDADANA las 24 hs**

Si visitaste recientemente China, Japón,
Alemania, Francia, Irán, Italia, EE.UU,
España o Corea del Sur, permanecé en tu
domicilio durante 14 días.

CUIDADOS GENERALES



Usar siempre
mascarilla
y guantes



Evitar la
presencia
de la vía



Evitar y
evitar
de las vías



No fumar
en espacios
públicos

Ministerio de Salud Pública
misp.gub.ar | 148 #Salud

Ministerio de Salud
de la Ciudad



GOBIERNO DE BUENOS AIRES

A principios de 2020 comenzamos a incorporar nuevos hábitos para cuidarnos y cuidar a los demás.

ALARMA MUNDIAL: EL COVID-19 ES PANDEMIA

El 11 de marzo de 2020 la Organización Mundial de la Salud informó que la gravedad del brote de COVID-19, el nivel alarmante de su propagación y su presencia en todos los continentes obligaban a caracterizarlo como a una pandemia. En tan solo dos semanas el número mundial de casos se había multiplicado por 13 y los países afectados se habían triplicado.

En la Argentina solo habíamos lamentado una muerte, ocurrida cuatro días antes cuando un hombre de 64 años, que había viajado a Francia, falleció en el hospital porteño Cosme Argerich. La provincia de Buenos Aires contaba para esa fecha con cuatro casos de contagio de coronavirus.

EL CORONAVIRUS AL 11 DE MARZO



Los medios internacionales el 12 de marzo de 2020.

ESTADO PRESENTE PARA ENFRENTAR UNA SITUACIÓN INÉDITA

Ante la gravedad y el desconocimiento a nivel mundial de las características de propagación de este virus, el Gobierno nacional dispuso primero la emergencia sanitaria mediante el decreto 260/2020; luego, el aislamiento social preventivo y obligatorio (ASPO) a través del DNU 297/2020. El mismo 12 de marzo, la Provincia de Buenos

Aires adhirió a las medidas por medio del decreto 132/2020 y de un conjunto de disposiciones complementarias, que orientaron todos los esfuerzos a la mitigación de la propagación del virus y a reforzar las capacidades del Estado provincial para enfrentar la pandemia.



**#MANTENGA
DISTANCIA**

Primeras decisiones del Gobierno bonaerense

- › Declaró la emergencia sanitaria.
- › Puso en marcha protocolos de prevención y control.
- › Suspendió todas las actividades masivas.
- › Estableció el teletrabajo para la administración pública y el sector privado.
- › Creó el Comité Operativo de Emergencias (COE).

FORTALECIMIENTO DEL SISTEMA SANITARIO Y DETECCIÓN TEMPRANA

A partir de la emergencia, la Provincia de Buenos Aires dirigió sus recursos con rapidez a fortalecer el sistema sanitario y a reforzar la capacidad del Estado provincial para atender las necesidades de equipamiento e insumos, en las que se evidenciaba que se corrían riesgos de colapso. Todas las medidas implementadas por el Gobierno bonaerense fueron articuladas con el Gobierno nacional y con los 135 municipios.

Además, fue prioritario poner en marcha un conjunto de acciones que garantizaran una vigilancia epidemiológica eficiente. La detección temprana de casos permitiría atender de forma adecuada a los pacientes mientras se implementaban medidas de investigación, prevención y control para reducir el riesgo de contagios en la población.

LA ESTRATEGIA, PASO A PASO

Refuerzo de la capacidad de diagnóstico

- › Ampliación de la red de laboratorios.

Fortalecimiento de recursos para la atención

- › Refuerzo en la adquisición de respiradores, camas de terapia, barbijos e insumos médicos en general.
- › Construcción y finalización de hospitales, unidades sanitarias móviles y Centros de Atención Primaria de la Salud (CAPS).





Optimización de la capacidad de respuesta

- › Organización de centros de aislamiento no hospitalario.
- › Realización de acuerdos con instituciones que brindan servicios de salud en la provincia.

Búsqueda activa de casos

Con el objetivo de detectar casos asintomáticos, presintomáticos y con síntomas leves, desde mayo de 2020 se trabajó en:

- › **Residencias para adultos mayores.**
- › **Establecimientos especializados en salud mental** con internación.
- › **Barrios populares.** Para lograr la detección temprana, contener posibles focos de contagios y evitar brotes en barrios con circulación comunitaria.
- › **Establecimientos de salud públicos bonaerenses.** Para proteger al **personal de salud**, se implementó la vigilancia serológica mediante estudios de seroprevalencia para anticuerpos específicos dirigidos contra SARS-COV-2.



EN MANOS DE EXPERTOS

A partir del 18 de marzo de 2020, el Gobierno de la provincia de Buenos Aires decidió conformar un Comité Asesor de Expertos. Así, el gobernador Axel Kicillof; el ministro de Salud, Daniel Gollan, y su viceministro, Nicolás Kreplak, contaron a lo largo de la pandemia con información oportuna basada en evidencia provista por asesores de primer nivel, con quienes pudieron hacer puestas en común de la situación epidemiológica en la provincia y evaluar estrategias y pasos a seguir.



El 31 de agosto de 2020, Elisa Estenssoro, jefa del Servicio de Terapia Intensiva del Hospital San Martín de La Plata, y miembro del Comité de Expertos, brindó una conferencia de prensa sobre el estado de situación del sistema de salud provincial.

Comité de expertos y especialistas:

Centros de investigación

- › Comisión de Investigaciones Científicas (CIC).
- › Consejo Nacional de Investigaciones Científicas y Técnicas (CONICET).
- › Centro Nacional de Diagnóstico e Investigación en Endemo-Epidemias (CENDIE).

Universidades nacionales

- › Universidad Nacional de La Plata.
- › Universidad de Buenos Aires.
- › Universidad Nacional de Quilmes.

Sociedades científicas

- › Sociedad Argentina de Vacunología y Epidemiología.
- › Sociedad Argentina de Terapia Intensiva.

- › Infectología.
- › Terapia intensiva.
- › Biología molecular.
- › Antropología social.
- › Bioquímica.
- › Virología.

ACCIÓN ARTICULADA Y EFECTIVA DEL ESTADO EN SUS TRES NIVELES

Apenas se estableció la emergencia sanitaria por el COVID-19, el Gobierno bonaerense trabajó de manera conjunta con el Gobierno nacional y con el de la Ciudad Autónoma de Buenos Aires para implementar una acción articulada que abordara el impacto de las medidas excepcionales en el Área Metropolitana de Buenos Aires (AMBA).

Por su parte, el Gobierno provincial delineó una estrategia para administrar la pandemia basada en un sistema de fases según criterios epidemiológicos, en las 12 regiones sanitarias en las que se encuentran distribuidos los 135 municipios. Se trabajó con los intendentes en la necesidad de reforzar las medidas de cuidados personales, la responsabilidad ciudadana, la prevención social y del Estado, además de la adecuación del sistema de salud pública (de la provincia y de los municipios), que representó la culminación de obras de infraestructura en hospitales y centros primarios de atención de toda la provincia, y la adquisición de insumos sanitarios para robustecer la disponibilidad ante la gran demanda ocasionada por la emergencia.



Durante toda la pandemia, se crearon numerosos Comités Operativos de Emergencia (COE) en municipios y hospitales, integrados por representantes del Gobierno provincial y local, de organizaciones sociales y referentes de cada comunidad.

SABER CON PRECISIÓN PARA CUIDAR MEJOR

Para optimizar la capacidad de respuesta ante la pandemia, el Gobierno provincial creó un sistema de información sanitaria con una base única de datos actualizados sobre la situación epidemiológica de la población y la disponibilidad del sistema de salud frente al COVID-19. La herramienta que integró toda la información fue una plataforma *online* denominada “Sala de situación”.

La plataforma fue central para la toma de decisiones. Permitió contar con información integrada, sistematizar datos provinciales, supervisar la capacidad instalada, monitorear pacientes y distribuir correctamente insumos y recursos.

SALA DE SITUACIÓN

- › Población confirmada y recuperada.
- › Testeos realizados.
- › Establecimientos disponibles por jurisdicción y complejidad.
- › Camas generales y de terapia intensiva disponibles.
- › Estado de ocupación de centros de aislamiento.
- › Seguimiento de pacientes con diagnóstico positivo.
- › Monitoreo de insumos almacenados en depósitos.
- › Control del desempeño de la red de laboratorios.
- › Análisis *online* del perfil epidemiológico de la población.

COMUNICAR PARA ESTAR CERCA

La Provincia de Buenos Aires diseñó una serie de herramientas digitales para fortalecer la comunicación entre el sistema sanitario y la ciudadanía bonaerense durante la pandemia. Se trabajó en la detección precoz, en la georreferenciación de los casos y en el seguimiento de los confirmados.

LÍNEA 148

El Centro de Atención Integral Telefónica 148 fue fundamental como medio de contacto directo para resolver las dudas relacionadas al COVID-19.

A comienzos de marzo de 2020, la línea era atendida por 45 operadores, y funcionaba de lunes a viernes de 8 a 20 horas. De forma rápida, el Gobierno provincial reforzó este canal de comunicación. Así, empezó a brindar atención a la ciudadanía con más de 300 operadores disponibles todos los días, las 24 horas. Desde el 11 de marzo de 2020 hasta el 31 de diciembre, el 148 recibió 1.948.796 llamadas.

Además, **se implementó la Línea de Atención Telefónica 148 Accesible para facilitar el contacto con personas sordas e hipoacúsicas.**

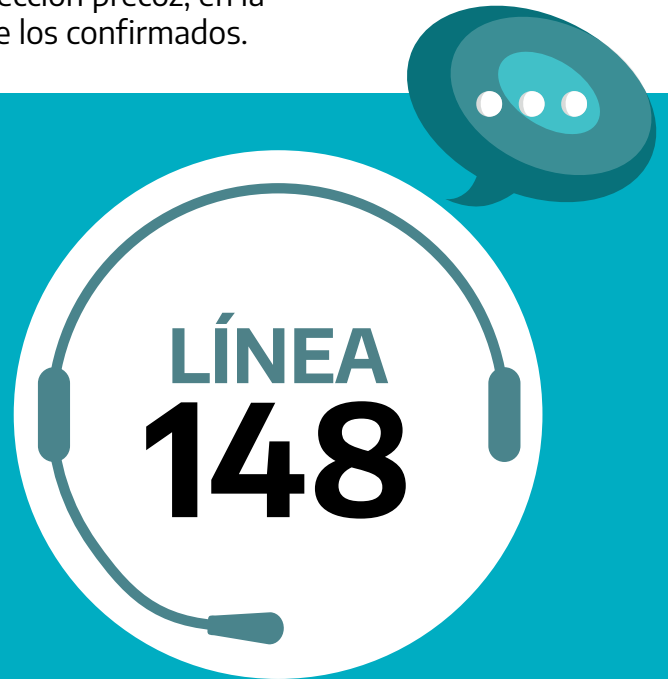

LÍNEA
148

APP COVID-19 BA

Funcionó hasta septiembre de 2020. Luego se fusionó con la app nacional CUIDAR.

AUTOTEST

Para tomar la acción adecuada ante la aparición de síntomas.



SIP
Sistema Interactivo de la Provincia de Buenos Aires

Opera como un chat en Whatsapp y permite evacuar dudas sobre el COVID-19.

LÍNEA 134

Para denunciar el incumplimiento de medidas de aislamiento domiciliario.

0800-222-5462

Acompañamiento, orientación y asistencia en Salud Mental en el marco de la pandemia.

PORTAL ÚNICO DE EMERGENCIA SANITARIA

Acceso público a toda la información, aplicaciones, sistemas y soportes relacionados con la pandemia.

<https://portal-coronavirus.gba.gob.ar>

LÍNEA 144

Desde el inicio de la pandemia se fortalecieron los dispositivos existentes y se promocionaron nuevas alternativas contra la violencia de género.

UN PUEBLO SOLIDARIO

En mayo de 2020, el Gobierno de la provincia de Buenos Aires puso en marcha el programa “Bonaerenses Solidarios y Solidarias”, una iniciativa implementada por el Ministerio de Desarrollo de la Comunidad que tiene como objetivo convocar a voluntarios y voluntarias para brindar asistencia a quienes más lo necesitan frente a la pandemia de COVID-19.

Mediante este programa se orientaron y concentraron los esfuerzos del Gobierno provincial para que sus políticas públicas asistenciales llegasen a cada distrito y a cada barrio popular, que habían visto agravar su situación de vulnerabilidad debido a la emergencia sanitaria.



OPERATIVOS DETECTAR

Búsqueda activa de casos de COVID-19: recorridos casa por casa de cada barrio, tanto del conurbano como del interior de la provincia, en articulación con el Ministerio de Salud.

3.286 INSCRIPTOS

**DE 113 DISTRITOS
BONAERENSES.**

**943 SON JÓVENES
DE ENTRE 18 Y 29 AÑOS.**



**BONAERENSES
SOLIDARIOS Y
SOLIDARIAS**

Campaña de Invierno y Asistencia a personas en situación de calle

Entrega de frazadas, kits de higiene, barbijos y alimentos a personas en situación de calle en diversos distritos del conurbano, junto a municipios e instituciones.

Puesta en valor de comedores y merenderos

Jornadas solidarias de limpieza, pintura y mantenimiento de diversos espacios de la provincia de Buenos Aires.



INTERVENCIÓN POR COVID-19 EN BARRIOS AISLADOS

Asistencia casa por casa en los barrios Villa Azul y Villa Itatí de Quilmes, José Luis Cabezas de Ensenada y San Jorge de Tigre: entrega de alimentos, productos de higiene y limpieza, gestión de trámites en PAMI, IOMA y ANSES y relevamiento de casos al Ministerio de Salud.



Centro de Aislamiento Parque Sanitario Tecnópolis

Contención a las familias de los pacientes alojados en el predio, seguimiento caso por caso y asistencia: alimentos, productos de higiene y limpieza, pañales, colchones, abrigo, entre otros.

Puntos de prevención comunitaria

Concientización del uso de barbijo o tapaboca, de cumplir con el distanciamiento social, y entrega de alcohol en gel en centros comerciales, bancos, estaciones de tren y oficinas de ANSES y PAMI.

Hogares del OPNyA (Organismo Provincial de la Niñez y Adolescencia)

Actividades recreativas en conjunto con la Subsecretaría de Deportes para niños, niñas y adolescentes que pertenecen a los hogares provinciales.

Solidaridad en verano

Jornadas solidarias junto a los municipios y organizaciones locales en Villa Gesell y La Costa: limpieza, mantenimiento, pintura.

Buenos Aires VACUNATE

Capacitación con responsables del programa en distritos del conurbano para la difusión y registro al Plan provincial de vacunación en los barrios y acompañamiento del operativo en las escuelas. Establecimiento de postas para realizar el registro de los vecinos y vecinas y recorridos casa por casa.

EDUCACIÓN EN CADA RINCÓN BONAERENSE

El Gobierno de la provincia de Buenos Aires tiene la responsabilidad de garantizar el derecho social a la educación de las y los bonaerenses. En el marco de las decisiones que se tomaron para evitar la propagación del virus, el 15 de marzo de 2020 se suspendieron las clases presenciales de todos los niveles y modalidades de enseñanza.

Las herramientas digitales permitieron brindar continuidad pedagógica con rapidez a millones de estudiantes bonaerenses. Para las alumnas y los alumnos que no contaban con acceso a internet en su hogar o no disponían de un dispositivo para uso exclusivo, la Dirección General de Cultura y Educación elaboró y distribuyó cuadernillos de actividades para que continúen estudiando en casa.



En 2020 se entregaron **14 millones** de cuadernillos de actividades educativas.

En 2021, se asignó un fondo especial renovable por **\$231 millones** para la impresión de materiales educativos formulados por docentes para estudiantes sin conectividad.



LORENA CAROSELLA
DIRECTORA. ESCUELA Nº 13
ALMAFUERTE, PASAJE
CHIRAMBERRO, PUNTA INDIO

Debido a que en la zona no hay servicio de internet, esta escuela rural funcionó de lunes a viernes a través de la comunicación telefónica. Lorena cuenta cómo vivió la comunidad los primeros momentos de la pandemia y cómo lograron garantizar la continuidad pedagógica de los ocho estudiantes que concurren al establecimiento.

La primera etapa fue de incertidumbre y miedo. Muy movilizador. A veces escuchábamos en los audios la angustia de los nenes por no poder encontrarse con sus compañeros. Tanto a las familias como a los docentes nos llevó un tiempo organizarnos. Tiempo para trabajar con los cuadernillos (Continuemos Estudiando), preparar las actividades y hacerles una devolución o acompañarlos desde el teléfono. Adaptamos lo que teníamos que adaptar. Lorena tiene grandes expectativas para lo que se viene: ¡Va a ser tanta la alegría de volver! Vamos a recuperar lo trabajado y ver qué queda por fortalecer desde lo pedagógico.

CREACIÓN DE LA PLATAFORMA CONTINUEMOS ESTUDIANDO

Suspendida la presencialidad, se desplegaron un conjunto de acciones y dispositivos para garantizar la continuidad pedagógica de los más de 5,2 millones de estudiantes de la provincia, adaptando el sistema educativo al contexto de la no presencialidad.

En este sentido, también se recuperaron 97 mil computadoras que la gestión anterior nunca entregó. Fueron reparadas, actualizadas y distribuidas en distintos municipios de la provincia, para que los estudiantes puedan continuar su vínculo con la escuela durante la pandemia.

LA PLATAFORMA EDUCATIVA DE LA PROVINCIA



Soporte virtual para estudiantes y docentes.



Más de **620** materiales digitales.

Más de **1.000** nuevos recursos en 2021.



Alcance: **5.217.000** estudiantes.



4.043.607 visitas al 31 de mayo de 2021.



70 % accedió desde dispositivos móviles.



AULAS DEL BICENTENARIO

En septiembre de 2020 la Provincia puso en marcha “Aulas del Bicentenario”, con el objetivo de fortalecer la continuidad pedagógica. Entre noviembre de 2020 y abril de 2021, 2.800 docentes de los niveles primario y secundario realizaron la capacitación introductoria. Al 31 de agosto de 2021, 7.133 escuelas cuentan con la plataforma.

¿Qué son?

Espacios de vinculación virtuales escuela-estudiantes-docentes.

¿Para qué sirven?

Cada docente puede utilizarlas para preparar sus clases, enviar y recibir tareas y comunicarse con las y los estudiantes.

¿Quiénes pueden usarlas?

Todas las escuelas de gestión estatal de la provincia de Buenos Aires que las soliciten.

¿Cómo funcionan?

Trabajan en un entorno seguro, están desarrolladas sobre un código abierto, son de navegación gratuita y no consumen datos móviles.

¿Cuántas aulas son?

El sistema permite hasta 750 mil aulas simultáneas.

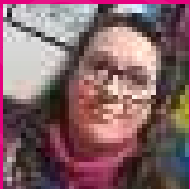

JORDANA RUCCI
DIRECTORA, ESCUELA PRIMARIA
N°22, TRISTÁN SUÁREZ

Jordana tiene 50 años y ha pasado 25 en las aulas como docente. Dirige una primaria y desde el día uno de la pandemia reflexionó y puso en práctica con todos los docentes nuevas estrategias en función de tres aspectos que impuso la situación: la virtualidad, la conectividad y la no presencialidad.

Nuestra primera preocupación fue qué hacer con los chicos que no tenían acceso. Los cuadernillos de Continuemos Estudiando nos dieron un buen empujón, pusieron a la escuela en un lugar de ida y vuelta, porque incluimos sus materiales en la virtualidad y porque tomamos los recursos que ofrecían para los chicos sin conectividad. Aulas del Bicentenario fue importante para equiparar la igualdad de oportunidades a la hora de acercarse a los materiales. Nos permitió trabajar muy bien con familias puntuales. La educación no presencial nos hizo sentir que se puso en valor el rol de los docentes para las familias. Y a su vez hizo que los docentes comprendan mucho más la realidad de cada familia.

SERVICIO ALIMENTARIO ESCOLAR

Mientras desarrollaba todas las medidas sanitarias para enfrentar el COVID-19, el Gobierno de la Provincia de Buenos Aires impulsó medidas económicas y sociales para mitigar los efectos inmediatos de la pandemia sobre las y los bonaerenses.

Una de esas medidas fue mejorar en calidad y cantidad el Sistema Alimentario Escolar (SAE). El servicio fue rediseñado y reforzado en las escuelas iniciales, primarias, secundarias y especiales de los 135 distritos.



2.032.712 niños, niñas y adolescentes beneficiarios.

Más de **11 mil** escuelas bonaerenses.

En diciembre, la Provincia decidió duplicar la ayuda y sostener la medida durante todo el verano.

Inversión total: **\$54.983 millones.**

Se incrementó la inversión **264 %.**

ATR: CONTINUIDAD EDUCATIVA CASA POR CASA

Con el propósito de estimular la revinculación de estudiantes con dificultades en su continuidad pedagógica, en septiembre de 2020, la Provincia puso en marcha el Programa de Acompañamiento a las Trayectorias y la Revinculación (ATR). Consistió en visitas domiciliarias a esos estudiantes realizadas por docentes en el marco de los proyectos institucionales de las escuelas.

Durante enero, se llevó a cabo “Verano ATR”: un conjunto de actividades pedagógicas, lúdicas y recreativas con contenidos curriculares. De septiembre de 2021 al 31 de marzo de 2022 se implementará “+ATR”, para reforzar aprendizajes a contraturno y los días sábado.

La meta: revinculación de estudiantes con dificultades en su continuidad pedagógica.



Los beneficiarios: **800 mil estudiantes.**



PRISCILA MUCCI
DOCENTE EN FORMACIÓN,
PROGRAMA ATR, MORÓN

Como muchos de los docentes que participaron de la experiencia del programa ATR, Priscila cree que el eje principal que atravesaba la práctica era cómo se resolvía la cercanía con los alumnos: *La verdad es que el Programa ATR me pareció desde el primer momento una iniciativa muy interesante, ya*

que implica una modalidad diferente en la que es la escuela la que se acerca a los chicos. Es muy distinto a como estábamos acostumbrados a resolver este tema antes de la pandemia donde eran los alumnos los que se acercaban a las escuelas.

Me da la impresión de que llevar la escuela a los alumnos garantiza que se cumplan los derechos de todos los estudiantes, porque atiende a los que más dificultades padecen. Y a mí, como docente, haber hecho ese recorrido, haber empezado así, me generó muchas expectativas. En este tipo de experiencias, que rompen con todo lo previsto, hemos tenido que reinventarnos como sociedad y obviamente como docentes.

CLASES PRESENCIALES: UN REGRESO PLANIFICADO Y SEGURO

A partir de octubre de 2020 comenzó el Plan Jurisdiccional para el Regreso Seguro a las Clases Presenciales, que sirvió como herramienta para planificar, organizar, capacitar y adoptar nuevos hábitos y medidas de cuidado.

Además, mediante el Programa Especial para el Fortalecimiento de las Trayectorias Educativas (FORTE) se sumaron módulos de trabajo docente para financiar los espacios de intensificación de la enseñanza para los y las estudiantes cuyas trayectorias educativas se vieron comprometidas por la pandemia.

FORTALECIMIENTO DE LAS TRAYECTORIAS EDUCATIVAS



Inversión para el Programa:
\$1.450 millones.

75.806 módulos mensuales de intensificación de la enseñanza asignados en escuelas de gestión estatal.

15.496 módulos asignados en escuelas de gestión privada.

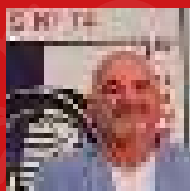

**MARCELO
ALBANESE**
DIRECTOR DE LA ESCUELA
SECUNDARIA N° 14, FLORENCIO
VARELA

Este año se nos presentó un nuevo desafío: el regreso seguro a clases. Hubo un gran trabajo de la comunidad educativa de la Escuela Secundaria N°14. Docentes, no docentes, alumnos, padres y equipo directivo nos pusimos rápidamente a trabajar para que en este ciclo 2021 los alumnos volvieran a

la presencialidad. El balance es altamente positivo porque en muy poco tiempo hubo acuerdo para cumplir con los protocolos y lograr un regreso seguro. Para ello, al iniciar el ciclo lectivo, nos encontramos con la necesidad de implementar una presencialidad distinta a la que veníamos acostumbrados. Tuvimos que conformar burbujas, respetar protocolos, repensar estrategias didácticas para que todos los alumnos pudieran aprender. Y además, tuvimos que comprender cuáles eran los beneficios de una escuela organizada para evitar contagios. ¿Lo logramos? Sí, con muchas dificultades, pero hemos empezado a construir una escuela distinta, acorde con la realidad que esta pandemia nos obliga a transitar.

PLAN REGRESO SEGURO: ASÍ SE VOLVIÓ A CLASES

¿Qué áreas participaron?

- › Dirección General de Cultura y Educación.
- › Jefatura de Gabinete de Ministros.
- › Ministerio de Salud.
- › Secretaría de Transporte.

¿A quiénes se convocó?

- › Autoridades municipales.
- › Sindicatos de docentes y auxiliares.
- › Consejos Escolares.
- › Comité Mixto de Salud y Seguridad.
- › Autoridades sanitarias.
- › Efectores de salud de cada distrito.

¿Qué objetivos perseguía el Plan?

- › Garantizar la máxima presencialidad posible.
- › Sostener la política de cuidados.



¿Qué medidas dispuso?

- › Protocolos relativos a la infraestructura escolar, la limpieza, la actuación ante un posible caso de COVID-19, la ventilación y el uso de bibliotecas y del transporte escolar.
- › Jornadas de cuatro horas presenciales, con grupos reducidos, articuladas con clases no presenciales y conforme a la situación epidemiológica.

¿Qué pautas estableció?

- › Obligatorias y orientativas para la organización institucional y pedagógica de todos los establecimientos educativos.
- › De implementación según las características de las regiones educativas, de los distritos y de cada escuela.

AL RESCATE DE LA PRODUCCIÓN Y EL EMPLEO

El 6 de julio de 2020 el Gobierno bonaerense lanzó el programa de Asistencia a Sectores Afectados por la Pandemia (ASAP) con medidas para sostener el empleo en el sector productivo. Entre ellas, se destaca el Programa de Preservación del Trabajo (PPT), que buscaba atender a grupos no alcanzados por el programa nacional de Asistencia al Trabajo y a la Producción (ATP) y que consistió en una prestación monetaria para trabajadores de hasta el 50 % del salario mínimo vital y móvil.



Programa de Asistencia Tributaria

- › Implementado por ARBA.
- › Destinado a empresas y contribuyentes.
- › Seis propuestas específicas para distintos perfiles.

Programa de Preservación del Trabajo (PPT)

- › Ayudó a sostener fuentes y puestos de trabajo.
- › Apoyó la reactivación de micro y pequeñas unidades productivas.
- › Alcanzó a 897 cooperativas y micro y pequeñas empresas.

ARBA

MINISTERIO DE PRODUCCIÓN, CIENCIA E INNOVACIÓN TECNOLÓGICA

ASAP
Asistencia a Sectores Afectados por la Pandemia

MINISTERIO DE TRABAJO

Banco Provincia

Fondo Municipal para la Reactivación Cultural y Turística

- › Asistencia financiera para los 135 municipios.
- › Se presentaron más de 18.000 establecimientos culturales y turísticos.
- › Se destinaron \$1.300 millones.

Programa de Asistencia Financiera

- El Banco Provincia lanzó tres líneas de crédito para empresas:
- › Préstamo Evolución: financiamiento de capital de trabajo.
 - › Tarjeta Pactar: tarjeta de compras para empresas y comercios.
 - › Compre Bonaerense: financiamiento para compra de bienes de capital.

EL BANCO PROVINCIA, UNA HERRAMIENTA FUNDAMENTAL PARA EL DESARROLLO BONAERENSE

En plena pandemia fue vital multiplicar los mecanismos para llegar con rapidez a quienes necesitaran ayuda y para que los sectores más afectados dispusieran de herramientas digitales que les permitieran realizar trámites disminuyendo los riesgos de contagio. El Banco Provincia puso en marcha un programa de asistencia financiera con su nuevo perfil, apuntalando el desarrollo y el crecimiento.



CUENTA DNI

Es una billetera digital gratuita que permite abrir una cuenta bancaria con solo el DNI desde cualquier celular, y realizar múltiples operaciones las 24 horas. Fue relanzada el 8 de abril de 2020 y su éxito fue inmediato.

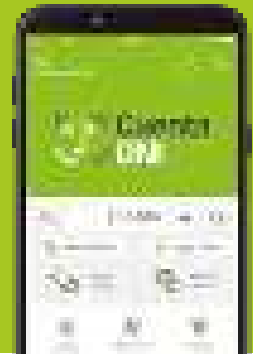

USUARIOS DE CUENTA DNI POR MES, EN MILLONES

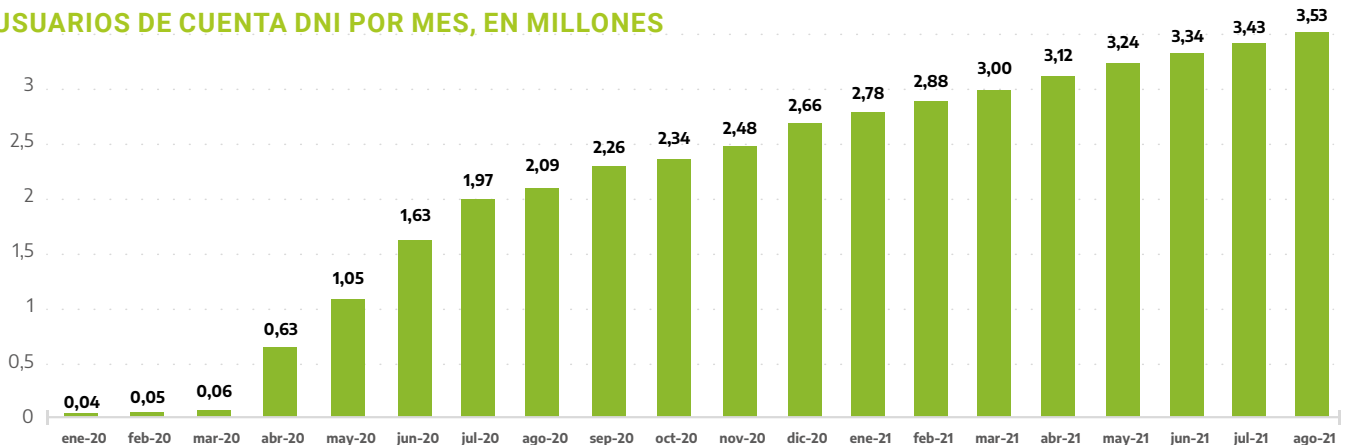

70 municipios.

Inversiones por
\$2.549 millones.

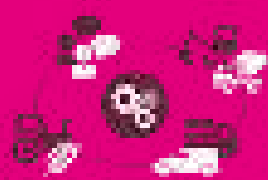

PROVINCIA LEASING

Es una línea crediticia específica para que los municipios bonaerenses puedan adquirir bienes de capital. Setenta municipios bonaerenses reforzaron sus sistemas de salud, seguridad, alumbrado, recolección de basura, barrido, limpieza y servicios públicos, entre otras inversiones, por \$2.549 millones.

TESTIMONIOS BONAERENSES

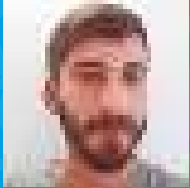

FRANCO MÁRSICO BIÓLOGO, MIEMBRO DEL COMITÉ DE EXPERTOS

Es docente, miembro del equipo de sistemas complejos sociales del Instituto del Cálculo de la UBA, donde elaboran herramientas de contingencia para situaciones de catástrofe y desastres naturales, e integra el comité de expertos que conformó el Gobierno provincial desde el inicio de la pandemia. Trabajó en la construcción de herramientas de monitoreo de la pandemia en tiempo real. Así relata su experiencia:

Al principio hubo un escenario de mucha incertidumbre; nos dimos cuenta de que generar predicciones en este contexto tan particular era realmente difícil. Muchas veces hubo situaciones de miedo, pero me encontré con un equipo de trabajo excelente en el Ministerio de Salud, con mucha capacidad de gestionar, de mantener el eje en la toma de decisiones, con muchísima rigurosidad y valores.

Hoy estamos monitoreando la receptividad de la vacuna. Estamos entrenando el músculo de respuesta rápida y adaptación. La única forma de pararse frente a este tipo de problemáticas es tomar decisiones y estrategias conjuntas, y para eso se necesita de un Estado fuerte que conduzca.



ALBERTO DOS SANTOS PRESIDENTE DE LA COOPERATIVA ARGENTINA TEXTIL, BERISSO

Alberto preside esta fábrica recuperada que produce gasa hidrófila para los hospitales públicos bonaerenses. Las medidas que adoptaron en la cooperativa y el Programa de Preservación del Trabajo (PPT) fueron fundamentales para poder seguir produciendo en pandemia.

Así lo manifiesta Alberto: Antes de que estuviesen los protocolos definidos, nosotros hicimos los propios. Lo que nos importa es la salud del compañero que trabaja en la fábrica y la de su familia. Aquel que no pertenecía a un grupo de riesgo, pero que convivía con gente mayor, podía quedarse en la casa y cobrar como si viniera a trabajar. Si no hubiésemos tenido esa ayuda (PPT), no hubiéramos podido incorporar a los 10 compañeros que suplieron a quienes no podían venir y tampoco hubiéramos podido llegar a la producción mínima. Con respecto al futuro, Roberto reflexiona: Esta es una cooperativa de lucha. Todos tenemos que poner el hombro como lo ponen los compañeros que están en la función pública. El Estado presente se ve en todos lados.

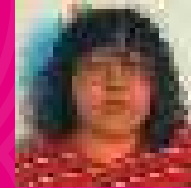

SOFÍA SIARRA ESTUDIANTE DE EDUCACIÓN SECUNDARIA, EGRESADA 2020, EES N°181 DE VILLA LUZÚRIAGA, LA MATANZA

En 2020, toda la comunidad educativa debió adaptarse a nuevas modalidades de comunicación y aprendizaje. Sofía tiene 18 años y junto a sus 22 compañeros y compañeras cursó su último año de la orientación Comunicación. Así fue su experiencia:

Al principio fue un poco difícil. Fue muy raro, extrañé ir al colegio, estar con los profesores y mis compañeros. Por suerte tengo conectividad en mi casa. En el colegio crearon un blog y ahí subíamos todos los trabajos. También podías buscar los materiales en la fotocopiadora del colegio o recibirlos por Whatsapp. La verdad que en ese sentido se manejaron re bien; todas y todos pudimos tener acceso a los trabajos y, si teníamos alguna duda, podíamos hablar directamente con los profesores. Además, en algunas materias trabajamos con las plataformas online del Estado. Los profesores ayudaron a que sea más fácil y divertido, nos hicieron hacer podcasts y otras cosas con el celular. También había docentes que iban a las casas de compañeros sin conectividad. Eso fue de mucha ayuda, más para nosotros, que era el último año.



FORTALECERNOS PARA SALVAR VIDAS

“Con la cuarentena evitamos una catástrofe de escala inimaginable. Sirvió para multiplicar las camas de terapia intensiva y así todo el mundo tuvo un médico, una cama y un respirador cuando lo necesitó. Nunca se desbordó la capacidad sanitaria porque tomamos decisiones para salvar la vida de las y los bonaerenses”.

Axel Kicillof



El Gobierno provincial invirtió en aparatología de alta complejidad y la distribuyó en los centros de salud de todo el territorio bonaerense.

PUEBLO SOLIDARIO, GOBIERNO PROTECTOR

Ante la crisis sanitaria a nivel mundial originada por un virus para el que no existían vacunas, medicamentos ni tratamientos eficaces, la decisión temprana de decretar el Aislamiento Social Preventivo y Obligatorio (ASPO) en la Argentina persiguió el claro fin de retrasar el crecimiento de la curva de contagios para fortalecer en simultáneo el sistema de salud a toda velocidad.

En ese sentido, y a partir de marzo de 2020, el Gobierno de la provincia de Buenos Aires diseñó una política de Estado y puso en práctica una estrategia para garantizar el acceso a la salud de las y los bonaerenses. Una de sus prioridades fue robustecer su sistema de salud, que venía golpeado por años de presupuestos magros, recursos escasos, infraestructura deteriorada y profesionales desvalorizados.





Infraestructura sanitaria

Se reactivaron e iniciaron 197 obras por más de \$5.015 millones.

Se finalizaron 125 obras en 13 hospitales, 15 guardias y 97 CAPS.



Personal de salud

Se incorporaron 10.757 nuevos profesionales y otros trabajadores de la salud.



Camas de terapia intensiva

Se pasó de 883 a 2.380 camas.

LA HORA DE FORTALECER EL SISTEMA DE SALUD



Laboratorios COVID-19

Ampliación de la red provincial a 87 laboratorios.



Respiradores

Se entregaron 1.575 respiradores.



Insumos

Se entregaron 66 millones de insumos sanitarios.

ESTRATEGIA PARA LA ADMINISTRACIÓN DEL AISLAMIENTO

En la medida en que se cumplió la estrategia para atender la emergencia pública y la dinámica de la pandemia lo permitió, el Gobierno bonaerense puso en marcha un sistema de fases provincial con el propósito de habilitar actividades y servicios en aquellos distritos que reunían las condiciones necesarias. El 11 de junio de 2020, mediante la resolución 260/2020, la Jefatura de Gabinete de Ministros dispuso la apertura escalonada de actividades en el marco del ASPO y el Distanciamiento Social Preventivo y Obligatorio (DSPO), de acuerdo a un sistema de revisión permanente de la situación sanitaria y epidemiológica de los distritos.

FASES Y PROTOCOLOS



Originalmente, el Gobierno nacional dispuso un sistema de cinco fases, en el que las fases 1 y 2 se corresponden con las etapas de aislamiento estricto y administrativo. Para las restantes tres fases, delegó en cada provincia la potestad de decidir el formato para implementar la modalidad de apertura de actividades.

SISTEMA DE FASES

El Gobierno bonaerense fijó un criterio para administrar la habilitación de actividades en los municipios.

APERTURA DE ACTIVIDADES

En industrias, comercios y servicios; de forma paulatina, escalonada, bajo protocolos estrictos y con medios de transporte propios en los casos que corresponda.

SITUACIÓN SANITARIA Y EPIDEMIOLÓGICA

Su evaluación permite clasificar a los municipios y preservar la salud de todas y todos. Si se produce en un distrito un aumento significativo de casos confirmados o de la ocupación de camas de cuidados intensivos las autoridades pueden retrotraer su situación.

FASE 3

Municipios con un brote o aumento significativo y repentino de casos positivos de COVID-19 en un escenario de transmisión comunitaria.

FASE 4

Municipios que en las dos semanas previas a la evaluación hayan tenido más de 10 nuevos casos COVID-19 cada 100.000 habitantes por semana.

FASE 5

Municipios que en las dos semanas previas a la evaluación hayan tenido 10 o menos de 10 nuevos casos COVID-19 cada 100.000 habitantes por semana.

INFRAESTRUCTURA SANITARIA: LA REACTIVACIÓN

Desde comienzos de 2020 hasta el 31 de agosto de 2021 se pusieron en marcha 197 obras para fortalecer el sistema sanitario bonaerense con

una inversión de más de \$5.000 millones. Este número incluye 125 obras que la gestión anterior tenía paralizadas.

197 OBRAS EN MARCHA

125 obras reactivadas y finalizadas:

- › 13 hospitales.
- › 15 guardias.
- › 97 CAPS.



45 obras reiniciadas en 37 CAPS, 1 guardia y 7 hospitales, con una inversión de \$579 millones.

Se iniciaron **27 nuevos CAPS** con una inversión de \$661 millones.

13 HOSPITALES RENOVADOS

En cumplimiento del plan sanitario se realizaron obras en hospitales, que incluyeron: la construcción y puesta en valor de consultorios externos, de áreas de obstetricia, de internación, de maternidad y de neonatología; refacciones en quirófanos; adecuaciones de los sistemas eléctricos y construcción de nuevos espacios de rehabilitación.

- › Dr. Alberto Balestrini, La Matanza
- › Dr. Pedro Fiorito, Avellaneda
- › Gral. Manuel Belgrano, San Martín
- › Dr. Alejandro Korn, La Plata
- › Eva Perón, San Martín
- › Héroe de Malvinas, Merlo
- › Dr. Oscar Alende, Gral. Pueyrredon
- › Sor María Ludovica, La Plata
- › Vicente López y Planes, Gral. Rodríguez
- › Dr. Arturo Oñativía, Alte. Brown
- › Dr. José Penna, Bahía Blanca
- › Dr. Ramón Carrillo, Tres de Febrero
- › Dr. Antonio Cetrángolo, Vicente López

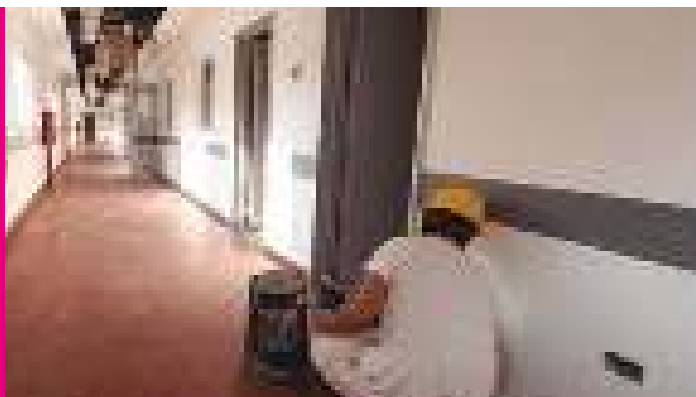

Restauración y renovación del Hospital Dr. Arturo Oñativía, Alte. Brown.



Nueva UTI en el Hospital Sor María Ludovica, La Plata.

URGENCIAS Y ATENCIÓN PRIMARIA: OBRAS CLAVE

El desarrollo vertiginoso de los contagios en los momentos iniciales de la pandemia puso en evidencia en pocos días la situación del sistema sanitario bonaerense. Más allá del estado crítico de la infraestructura vinculada a la salud en general, con gran parte de los hospitales en peligro de colapso ya a fines de 2019, las carencias y deficiencias en las guardias de los hospitales y en los CAPS ponían en peligro la primera línea de contención sanitaria frente al COVID-19.

OBJETIVO: GUARDIAS DE HOSPITALES

En un conjunto de 15 guardias de hospitales provinciales se llevaron a cabo ampliaciones y remodelaciones del servicio que brindan, mejoras en sus áreas de emergencia, de pediatría, de diagnóstico por imagen y de anatomía patológica; además de renovación en sus accesos, en la climatización y en sus conexiones eléctricas.

Guardias de hospitales:

- › Dr. José Penna, Bahía Blanca
- › Blas Dubarry, Mercedes
- › Dr. Paroissien (OSHI), La Matanza
- › Dr. Abraham Piñeyro, Junín
- › Dr. Arturo Oñativía, Alte. Brown
- › Héroes de Malvinas, Merlo
- › Dr. Rodolfo Rossi, La Plata
- › Dr. Paroissien, La Matanza
- › Dr. Ricardo Gutiérrez, La Plata
- › H.Z.G.A. de Lobos, Lobos
- › Argentina Diego, Azul
- › Mariano y Luciano De la Vega, Moreno
- › Julio de Vedia, 9 de Julio
- › Dr. Mario Larrain, Berisso
- › HIGA Eva Perón, San Martín



Ampliación de la guardia, Hospital Argentina Diego, Azul.



Equipamiento y mejoras en Hospital Piñeyro, Junín.



Renovación del Hospital Dr. Paroissien, La Matanza.

OBJETIVO: CENTROS DE ATENCIÓN PRIMARIA DE LA SALUD

En los 97 CAPS en los que se realizaron obras se desarrollaron distintos tipos de tareas: construcción y remodelación de consultorios, de áreas de enfermería, de farmacia, de depósitos, de oficinas, de salones de usos múltiples y de entradas de ambulancias. Además, se llevaron a cabo tareas de pintura y de mantenimiento de las redes eléctricas, de los sistemas cloacales, y se instalaron aires acondicionados.

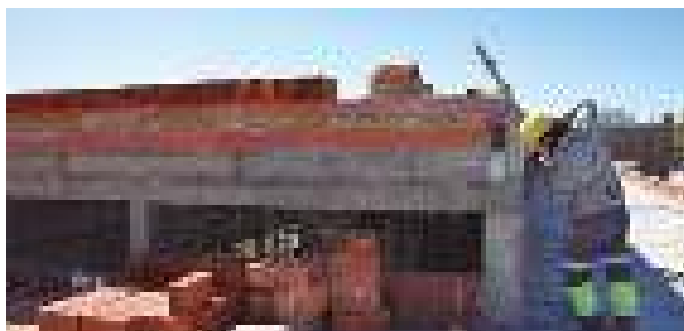

CAPS San José, Almirante Brown.



CAPS Pavón, Moreno.



CAPS Las Catonas, Moreno.



CAPS 29 de Septiembre, San Miguel.



CAPS Julieta Lanteri, Quilmes.



CAPS Puente Alsina, Lanús.

TERAPIA INTENSIVA: MULTIPLICAR CAMAS PARA EVITAR EL COLAPSO

Las primeras informaciones que llegaban desde Europa al comienzo de la pandemia confirmaban que los contagios y la enfermedad progresaban de forma acelerada causando fenómenos pocas veces vistos. Uno de ellos fue la rápida saturación de los sistemas de salud; las camas de terapia intensiva para los pacientes con COVID-19 dejaron de alcanzar. Por ese motivo, desde el inicio de la pandemia el Gobierno bonaerense priorizó aumentar la dotación de ese tipo de camas.

Además, puso en marcha el Sistema Provincial de Gestión de Camas, una herramienta para monitorear el nivel de ocupación en forma permanente y tomar decisiones oportunas y eficientes.

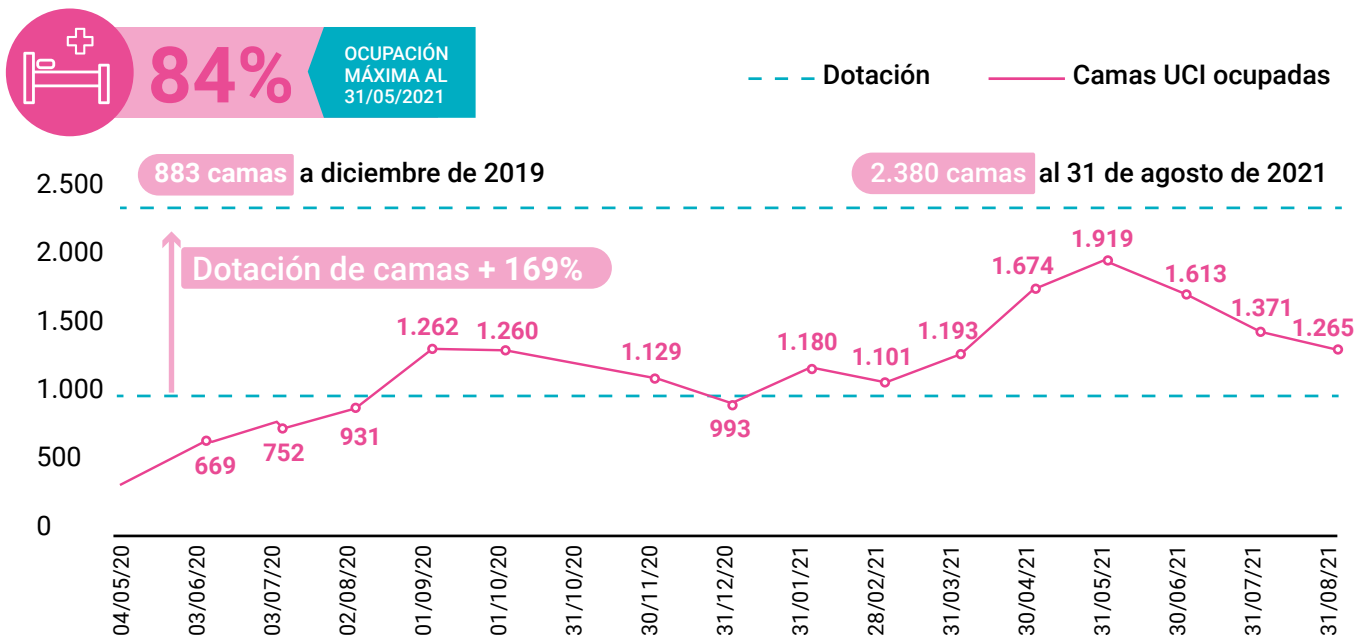

La gestión anterior había dejado en funcionamiento al 10 de diciembre de 2019 tan solo 883 camas de terapia intensiva en el sistema de salud público. Luego de un trabajo sin descanso, la provincia cuenta hoy con un total de 2.380 camas de cuidados intensivos de adultos en hospitales públicos, de las que 1.322 pertenecen a los hospitales provinciales que dependen del Ministerio de Salud provincial.

- › **883** camas de terapia intensiva en 2019.
- › **2.380** camas de terapia intensiva en 2021.
- › El colapso que no ocurrió: la cama 834 fue ocupada recién en julio de 2020.

CENTROS EXTRAHOSPITALARIOS

Para las y los bonaerenses positivos de COVID-19 que no contaban con las condiciones adecuadas en sus hogares para cumplir con el aislamiento sin poner en riesgo a sus convivientes, el Estado provincial implementó la estrategia de crear Centros de Aislamiento Extrahospitalarios. Además, creó el “Fondo Especial de Subsidio por Desarraigo y Solidaridad de Pacientes COVID-19 Leves”, por el que toda persona con diagnóstico confirmado accedió a un subsidio de \$500 por día de aislamiento. Este subsidio se entregó a 3.686 personas que permanecieron aisladas en los Centros de Aislamiento Extrahospitalarios por un monto total de \$14.565.000.

En abril de 2021, se comenzó a trabajar en la puesta en funcionamiento de distintos Centros Alternativos de Atención Médica Extrahospitalarios (CAAME). Mediante convenios con municipios, instituciones religiosas y sindicatos se fueron acondicionando distintos CAAME que, en la mayoría de los casos, habían funcionado como centros extrahospitalarios durante la primera ola.

- › **228** Centros de Aislamiento Extrahospitalarios.
- › En **12** regiones sanitarias.
- › **16.560** camas totales.

CAAME

Al 31 de agosto de 2021 se alcanzaron un total de **331** camas con oxigenoterapia, pudiendo ampliarse en caso de necesidad.



INSUMOS HOSPITALARIOS: 400 TONELADAS DESDE CHINA EN AVIONES Y BUQUES

Una de las primeras necesidades que debió atender el Gobierno bonaerense fue la de reforzar la adquisición de recursos indispensables para que el sistema sanitario pudiera enfrentar la pandemia del mejor modo posible. Con ese propósito se gestionó la compra a la República Popular China de 400 toneladas de insumos sanitarios, entre material descartable y equipamiento. Fueron traídos en 32 vuelos, entre el 18 de abril y el 26 de julio de 2020, y 7 viajes en buques, entre el 30 de junio y el 30 de agosto de ese año. La distribución de insumos en todo el territorio bonaerense está a cargo de la Dirección de Vialidad de la provincia de Buenos Aires.



400 toneladas
de insumos sanitarios.

Origen: **República Popular China.**

7 buques.

32 vuelos.



**400 TONELADAS DE INSUMOS
PARA SOLUCIONAR LA EMERGENCIA**

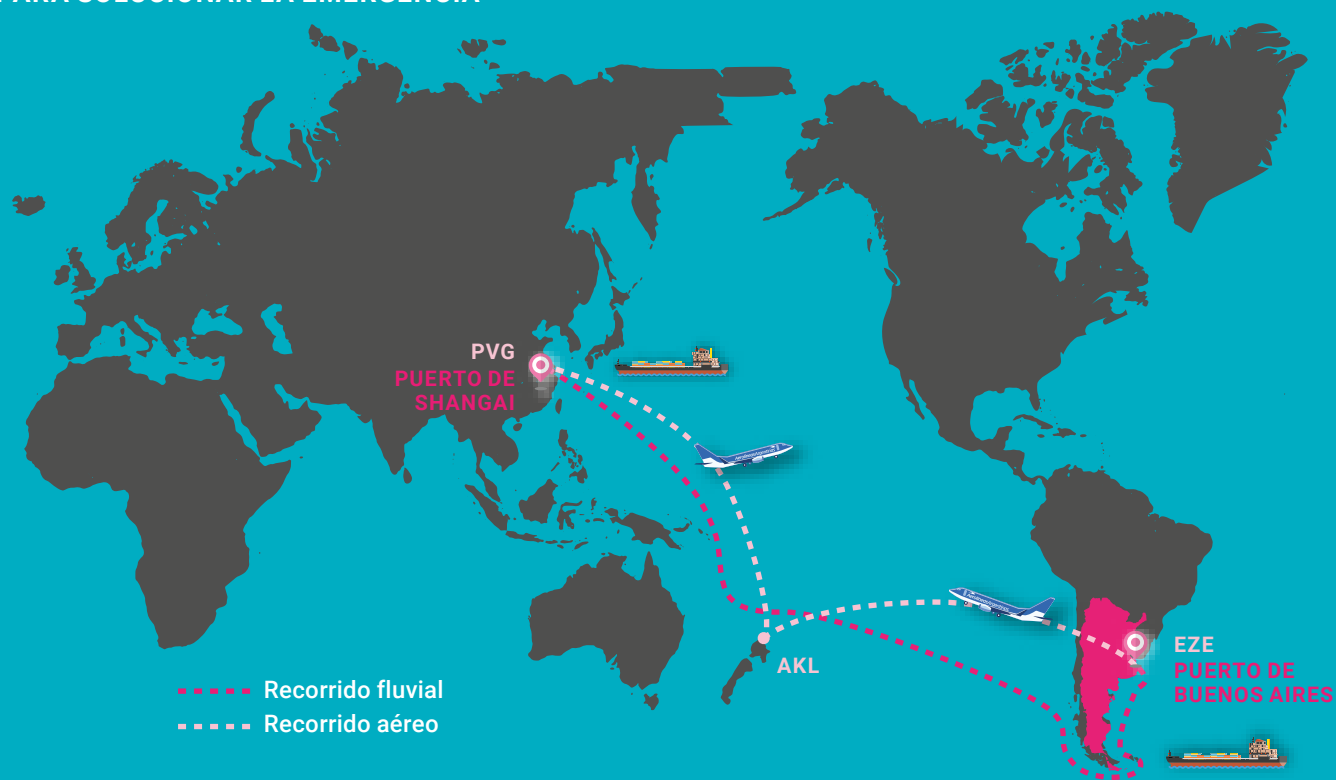

| | | | |
|------------------------------|------------|-----------------------------|-----------|
| › Barbijos descartables | 13.515.796 | › Máscaras faciales | 798.182 |
| › Barbijos KN95 | 2.789.875 | › Camisolines | 1.900.000 |
| › Antiparras | 398.582 | › Termómetros infrarrojos | 10.000 |
| › Guantes descartables x 100 | 466.208 | › Kit hisopos para test PCR | 800.000 |
| › Mamelucos | 438.465 | › Respiradores | 275 |

Llegaron entre el 18 de abril y el 30 de agosto de 2020.

Distribuidos por la Dirección de Vialidad en hospitales y UPA.



APARATOLOGÍA DE ALTA COMPLEJIDAD: INDISPENSABLE PARA LAS Y LOS BONAERENSES

Las dramáticas escenas registradas previamente en otros países señalaron con claridad el rumbo que debía tomar la provincia de Buenos Aires: a la extensa lista de decisiones sanitarias impostergables había que sumar la de reforzar la aparatología de alta complejidad con el propósito de salvar vidas. Ningún bonaerense debía quedarse sin acceso a un respirador si lo necesitaba.

Así fue como el Gobierno bonaerense triplicó en 2020 su aparatología de alta complejidad como parte de su estrategia de fortalecimiento integral del sistema sanitario.

- › Se **triplicó** la aparatología de alta complejidad.
- › Se compraron respiradores, bombas y monitores.
- › Se aumentó en un **169%** la dotación de camas.



Un dato clave

Al iniciar la gestión, las autoridades del Ministerio de Salud bonaerense hallaron más de 1.000 respiradores artificiales sin mantenimiento, un estado de abandono que ponía en riesgo la salud de los pacientes de terapia intensiva y que hubo que solucionar con rapidez para hacer frente a la demanda que implicó la pandemia.

Para la gestión de la pandemia se adquirieron:

- > **1.575** respiradores artificiales.
- > **3.441** bombas de infusión.
- > **1.485** monitores multiparamétricos.

Distribución de respiradores artificiales en:

- > Hospitales bonaerenses.
- > Municipios.
- > Sanatorio Argentino (CABA).
- > Sistema Integrado de Emergencias Sanitarias (SIES).
- > CUCAIBA.

HOSPITALES MODULARES: UNA RESPUESTA PARA LA EMERGENCIA

Los nueve Hospitales Modulares de Emergencia (HME) construidos en la provincia de Buenos Aires por el Ministerio de Obras Públicas de la Nación fueron levantados en tiempo récord y cumplieron con la misión de sumar camas y ampliar la estructura sanitaria en distritos densamente poblados para evitar el colapso.

La construcción y el equipamiento de los doce HME que Nación instaló en todo el país fueron realizados con una inversión total de \$1.894 millones, que fue canalizada a través de una licitación llevada adelante por la Oficina de las Naciones Unidas de Servicios para Proyectos (UNOPS).

LA RESPUESTA RÁPIDA PARA EVITAR EL COLAPSO

Se construyeron **9 hospitales modulares** en la provincia de Buenos Aires:

- › HM4 General Rodríguez, Complejo Hospitalario Municipal
- › HM5 Moreno, UPA Cuartel V
- › HM6 Hurlingham, Hospital Papa Francisco
- › HM7 Tres de Febrero, Centro de Salud Arturo Illia
- › HM8 Lomas de Zamora, Hospital Santiago Carasatorre, UPA Villa Fiorito
- › HM9 Almirante Brown, María Eugenia Álvarez; UPA Longchamps
- › HM10 Quilmes, UPA 17, Bernal Oeste
- › HM11 Florencio Varela, UPA Kilómetro 26
- › HM12 Mar del Plata, Hospital Interzonal General de Agudos

En los distritos elegidos viven más de **4 millones de personas**.

Cada hospital tiene **76 plazas de internación**.



El Hospital Modular 9, construido en poco más de 20 días en el predio de la UPA Longchamps, fue inaugurado el 14 de mayo de 2020.

Cuentan con **52 camas comunes.**

Poseen **24 camas de terapia intensiva.**

Equipados con monitores, ecógrafos, electrocardiógrafos y equipos de rayos x.



El Hospital Modular 12, inaugurado en julio de 2020, fue emplazado en el predio del Hospital Interzonal General de Agudos de Mar del Plata y cuenta con una superficie de 1.100 m².



El 2 de mayo de 2020 se puso en funcionamiento el Hospital Modular 7 en la localidad de Martín Coronado. Cuenta con 12 unidades de terapia intensiva y 26 camas con oxígeno.

AMPLIACIÓN DE LA RED DE LABORATORIOS

La capacidad de elaborar diagnósticos certeros en el contexto de una emergencia sanitaria es de tal importancia que el Gobierno bonaerense decidió ampliar y fortalecer la red de laboratorios de la provincia para la detección de COVID-19 desde el primer momento de la pandemia. Esa tarea comenzó en marzo de 2020 con énfasis en la región AMBA y, a partir de julio, se extendió a las demás regiones sanitarias.

El Ministerio de Salud de la provincia de Buenos Aires trabajó de modo articulado con universidades, municipios, el CONICET y distintas asociaciones vinculadas con la salud para asesorar, coordinar y brindar reactivos, equipamientos (como centrifugas y termobloques), recursos humanos e insumos.

EVOLUCIÓN DE LA CAPACIDAD DE LA RED DE LABORATORIOS



5.563.614
TESTEOS REALIZADOS

TESTEO MÁXIMO
DIARIO

30.900

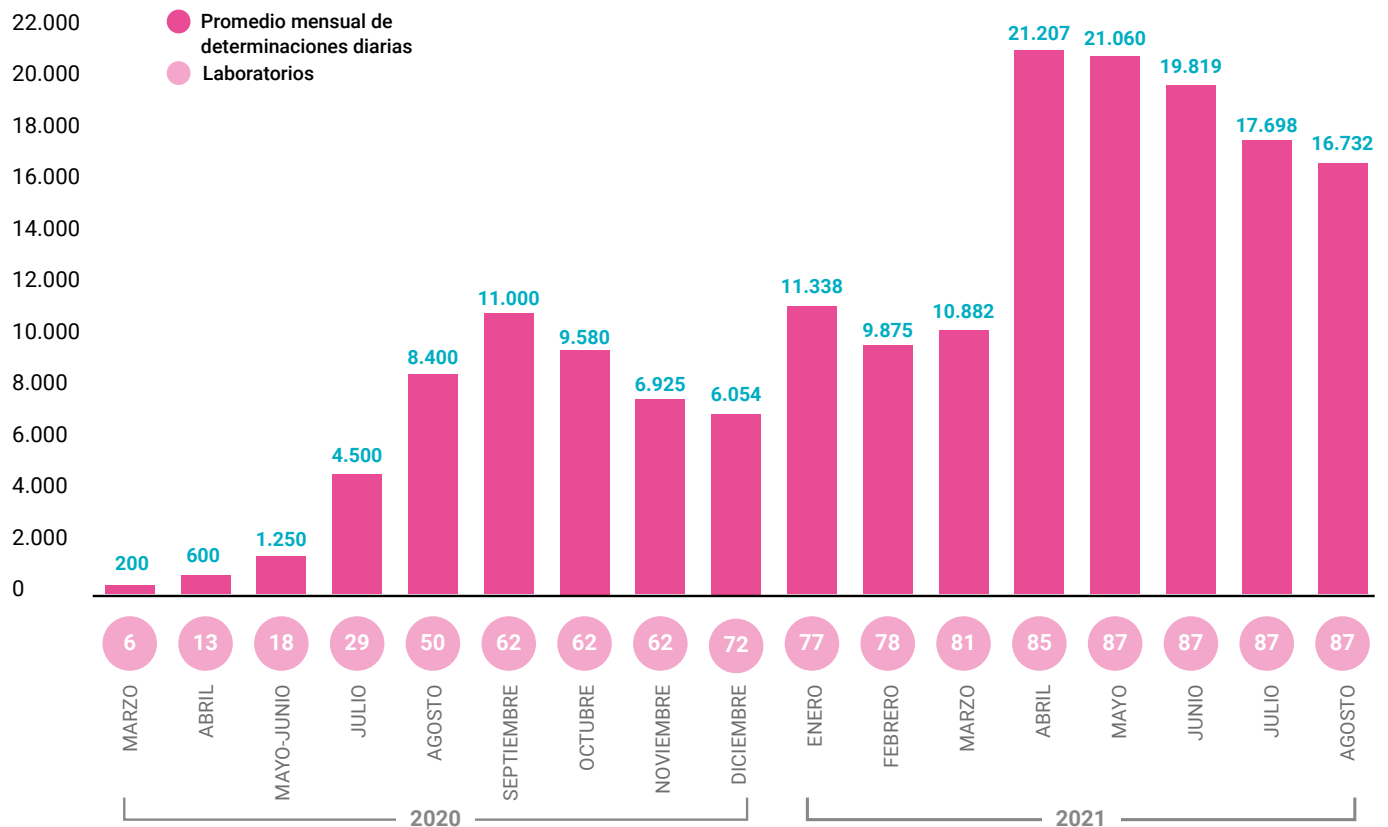

Se ampliaron y fortalecieron 87 laboratorios.

Realizan 30 mil testeos diarios.

Abarcan al AMBA y a todas las regiones sanitarias.

Se articuló con universidades, municipios, el CONICET y asociaciones.

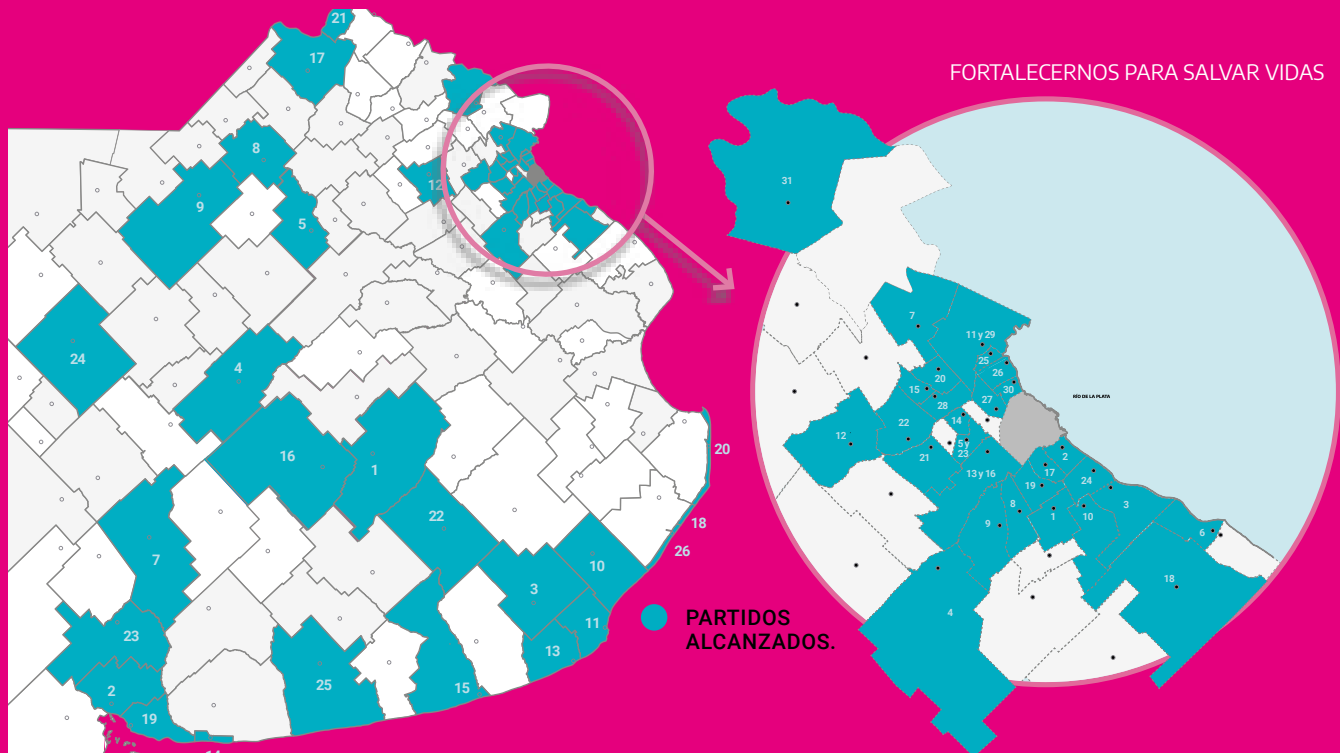

87 LABORATORIOS PARA DETECTAR COVID-19

INTERIOR PBA (LOCALIDADES)

1. Azul: Hospital Argentina Diego
2. Bahía Blanca: Hospital José Penna
3. Balcarce: Hospital Municipal
4. Bolívar: Hospital Municipal
5. Bragado: Hospital Municipal
6. Carmen de Patagones: Hospital Municipal Pedro Ecay
7. Coronel Suárez: Hospital Municipal Dr. Raúl Caccavo
8. Junín: Hospital Abraham Piñeyro
9. Lincoln: Hospital Rubén Miravalle
10. Mar Chiquita: Hospital Eustaquio Aristizabal
11. Mar del Plata: Instituto de Epidemiología Juan Jara
Hospital Oscar Alende
HZEMI Don Victorio Tetamanti
CEMA
12. Mercedes: Hospital Blas Dubarry
13. Miramar: Hospital Marino Cassano
14. Monte Hermoso: Hospital Ramón Carrillo
15. Necochea: Hospital Municipal Dr. Emilio Ferreyra/URS
16. Olavarría: Hospital Héctor Cura
17. Pergamino: Hospital San José
18. Pinamar: Hospital Pepe Olaechea
19. Punta Alta: Hospital Municipal Eva Perón
20. San Bernardo: URS San Bernardo
21. San Nicolás: Clínica UOM Nuestra Señora del Rosario
22. Tandil: Hospital Municipal Santamarina
23. Tornquist: Hospital Alberto Castro
24. Trenque Lauquen: Hospital Pedro Orellana
25. Tres Arroyos: Hospital Ignacio Pirovano
26. Villa Gesell: Hospital Arturo Illia

AMBA (LOCALIDADES)

1. Adrogué: Hospital Lucio Meléndez
2. Avellaneda: Hospital Pedro Fiorito
Hospital Presidente Perón
3. Berazategui: Hospital Evita Pueblo
4. Cañuelas: Hospital Cuenca Alta
5. El Palomar: Hospital Nacional Alejandro Posadas
6. Ensenada: Hospital Horacio Cestino
7. Escobar: Hospital Municipal Presidente Néstor Kirchner
Hospital Enrique Erill
8. Esteban Echeverría: Hospital Municipal Sofía Santamarina
Hospital del Bicentenario

9. Ezeiza: Hospital Alberto Eurnekian
10. Florencio Varela: Hospital El Cruce
Centro de Medicina Traslacional (CEMET)
11. General Pacheco: Hospital Magdalena V. de Martínez
12. General Rodríguez: Hospital Baldomero Sommer
Hospital Vicente López y Planes
13. González Catán: Hospital Simplemente Evita
14. Hurlingham: Universidad Nacional de Hurlingham
Clínica y Maternidad del Sagrado Corazón
15. José C. Paz: Hospital Domingo Angio
Hospital Gobernador Mercante
16. La Matanza: Hospital Diego Paroissien
Hospital Alberto Balestrini
Hospital Teresa Germani
Hospital del Niño de San Justo
17. Lanús: Hospital Evita
Hospital Narciso Lopez
18. La Plata: Facultad de Ciencias Exactas (UNLP)
Proyecto VacSal (UNLP)
Facultad de Ciencias Médicas (UNLP)
Facultad de Ciencias Veterinarias (UNLP)
Hospital Rodolfo Rossi
Hospital San Juan de Dios
Instituto Biológico Dr. Tomás Perón
Hospital General José de San Martín
Hospital Sor María Ludovica
19. Lomas de Zamora: Hospital Luisa de Gandulfo
20. Malvinas Argentinas: Hospital Federico Abete
21. Merlo: Hospital Eva Perón
22. Moreno: Hospital Mariano y Luciano De la Vega
23. Morón: Hospital Luis Güemes
Hospital Ostaciana Lavignolle
24. Quilmes: Universidad Nacional de Quilmes
25. San Fernando: Hospital Petrona de Cordero
26. San Isidro: Hospital Melchor Posse
27. San Martín: Hospital Eva Perón
Hospital Diego Thompson
Universidad Nacional de San Martín
28. San Miguel: Hospital San Miguel Arcángel
29. Tigre: Hospital Florencio Escardó
30. Vicente López: Hospital Houssay
31. Zárate: Hospital Virgen del Carmen

OTROS

- › Instituto de Investigaciones Médicas en Retrovirus y Sida (UBA) / Laboratorio Móvil AATALAC / SENASA / CentraLab

DONAR PLASMA PARA SALVAR VIDAS

El avance de la pandemia en territorio bonaerense obligó a desarrollar nuevas estrategias para luchar contra la enfermedad. Así surgió la utilización de plasma convaleciente en pacientes infectados con COVID-19 como método de inmunización pasiva, modalidad implementada por el Ministerio de Salud de la provincia.

El plasma convaleciente de COVID-19 no es un medicamento, no se puede comprar en el mercado ni se puede industrializar. Es obtenido a partir de donaciones voluntarias de plasma de pacientes recuperados de la enfermedad que reúnen ciertos requisitos: hombres y mujeres de entre 18 y 65 años, mujeres con un máximo de 3 embarazos, con más de 30 días transcurridos desde el inicio de los síntomas de la enfermedad y con título de anticuerpos anti SARS-COV-2 e índice de positividad mayor a 8.

ASÍ SE UTILIZA EL PLASMA

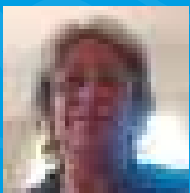
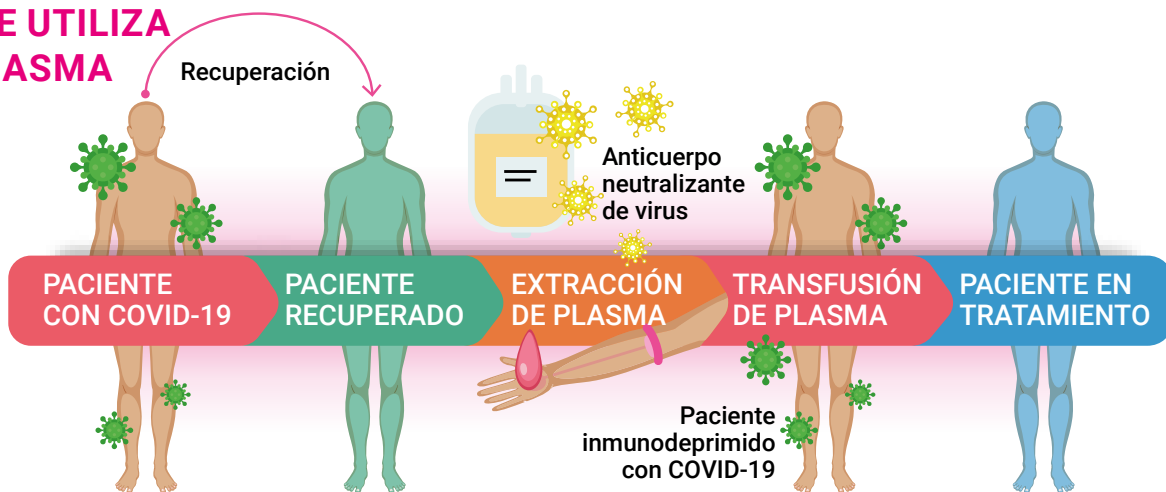

GRACIELA MOURIO
DONANTE DE PLASMA,
TRABAJADORA EN INSTITUTO
MÉDICO BRANDSEN

Me diagnosticaron COVID-19 en abril. Fue muy angustiante el proceso que se vive, sobre todo por la familia. Estuve aislada 14 días, pero por suerte no tuve ningún problema respiratorio ni tuve que estar internada. Perdí el olfato y me sentí bastante mal hasta el quinto o sexto día. Al principio, me

sentí muy sola, extrañando a todos. Por suerte tuve mucho acompañamiento de familia, de amigos, de compañeros de tareas, de directivos del lugar donde trabajo y del plantel médico. Yo ya sabía de la donación de plasma, trabajo en una clínica. Nosotros somos responsables de cuidarnos, yo de cuidarte a vos, vos de cuidarme a mí. Creo que esa es la única manera de combatir esto. El que pasó por este proceso que vaya y que done porque realmente es gratificante. Pensás en lo que pasaste que fue tan angustiante, y esto es la parte positiva, sentís que podés ayudar, que valió la pena, que lo que pasaste tiene un sentido: poder ayudar a otros. Ahora me voy a anotar para poder seguir ayudando.

En mayo de 2020, se creó el Registro Único de Donantes de Plasma Convaleciente de COVID-19 y se desarrolló un protocolo para la obtención de plasma.

Donantes: 48% mujeres y 52% hombres.

19% donó más de una vez.

Pacientes: 37% mujeres y 63% hombres.
Edad promedio: 55 años.

60% de pacientes posee al menos una comorbilidad.

5.152 de donantes.

13.131 transfusiones.

5 CENTROS DE DONACIÓN DE PLASMA

- › Instituto de Hemoterapia de La Plata.
- › Centro Regional de Hemoterapia de Mar del Plata.
- › Centro Regional de Hemoterapia de Tres de Febrero.
- › Hospital Vicente López y Planes de General Rodríguez.
- › Hospital Penna de Bahía Blanca.

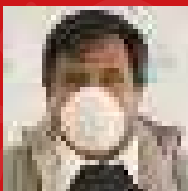

FABIÁN JULIO HUGO PRIMER RECUPERADO CON PLASMA EN LA PROVINCIA

Entré al Hospital Abete de Malvinas Argentinas el 3 de mayo del año pasado. Me llevó mi hijo porque me vio mal, yo no me sentía para nada bien. Me dijeron que tenía una neumonía muy avanzada. Me hicieron el hisopado ese mismo día y a las 48 horas ya sabía que era positivo de coronavirus. Mi recuperación fue muy

larga, me sentía muy mal. Un día el médico dijo que me iba a dormir un par de días. Yo sentí que me durmieron como 20 días. Cuando desperté me explicaron que me recuperé gracias al plasma, yo ni sabía bien qué era. Soy el primer recuperado con plasma de la provincia de Buenos Aires.

En total, estuve 40 días internado en el hospital. Y después de lo que viví, estoy convencido de que hay que donar. Donar es importante, difundirlo también. Donar salva vidas. Es lo más cercano que tenemos hasta que estemos todos vacunados. Tenemos que tomar conciencia y ser solidarios. No todos los recuperados del COVID-19 pueden donar, pero el que pueda que lo haga. Cada donante puede salvar tres vidas.

UN REFUERZO INDISPENSABLE: MÁS TRABAJADORES DE LA SALUD

Dentro de las políticas de fortalecimiento del sistema de atención sanitaria para contener y mitigar la pandemia, otra acción indispensable fue la jerarquización de los recursos humanos de los hospitales provinciales. Así, se incorporaron 10.757 trabajadores, entre médicos, enfermeros, técnicos, profesionales de distintas especialidades y trabajadores de otros rubros.



RESIDENTES, A PLANTA PERMANENTE

Por primera vez se ofreció incorporar a la planta permanente a todas y todos los residentes que culminaron su formación en el sistema de salud pública provincial en 2020. El resultado: **se sumaron 1.063 residentes a 64 hospitales provinciales.**

NUEVOS TRABAJADORES EN LOS HOSPITALES PROVINCIALES

| RUBRO | LEY 10430 | LEY 10471 | RESIDENTES | BECA DE CONTINGENCIA | BECA DE RADICACIÓN | TOTAL |
|-----------------------------|--------------|--------------|--------------|----------------------|--------------------|---------------|
| ADMINISTRATIVOS/AS | 243 | 2 | - | 414 | - | 659 |
| ENFERMERÍA | 818 | 82 | - | 2.276 | 1 | 3.177 |
| LIMPIEZA | 546 | - | - | 892 | - | 1.438 |
| MÉDICOS/AS | - | 1.023 | 872 | 449 | 1.014 | 3.358 |
| OTROS RUBROS | 240 | - | - | 658 | - | 898 |
| PROFESIONALES NO MÉDICOS/AS | 4 | 233 | 191 | 247 | 5 | 680 |
| TÉCNICOS/AS | 207 | - | - | 340 | - | 547 |
| TOTAL | 2.058 | 1.340 | 1.063 | 5.276 | 1.020 | 10.757 |

VIALIDAD: INSUMOS EN CADA RINCÓN DE LA PROVINCIA

Los 35.700 kilómetros de rutas y caminos rurales bonaerenses unen a las grandes ciudades de la provincia con las localidades más pequeñas y recónditas. La Dirección de Vialidad de la provincia de Buenos Aires tuvo un rol clave: llevar los insumos médicos a cada rincón para fortalecer la atención médica y abastecer a los hospitales. Desde marzo de 2020 su personal recorrió más de 370 mil kilómetros y realizó más de 1.850 viajes para distribuir esos insumos en nosocomios y Unidades de Pronta Atención (UPA).



Recorrieron **370.000 kilómetros**.

Llevaron insumos a las **12 regiones sanitarias**.

Utilizaron 20 vehículos para los traslados.

Participaron del reparto de insumos provenientes de la República Popular China.



LOS INSUMOS QUE TRANSPORTARON

- › Barbijos
- › Camisolines
- › Mamelucos
- › Guantes
- › Protectores oculares
- › Termómetros digitales
- › Alcohol en gel
- › Catéteres intravenosos
- › Tubos endotraqueales
- › Respiradores
- › Suero
- › Camas
- › Colchones

DETECTAR Y DAR SEGUIMIENTO PARA CUIDAR Y CURAR

En julio de 2020, la Provincia de Buenos Aires inició operativos de detección de casos en los barrios populares, alcanzando a 95 municipios.

Además, estableció una estrategia de vigilancia epidemiológica que incluyó el monitoreo serológico para conocer el nivel de anticuerpos desarrollados para el COVID-19 en grupos de interés: los barrios populares, el personal de salud de establecimientos públicos y la población general del conurbano bonaerense (trenes y viviendas). Esto permitió contar con información oportuna sobre la incidencia y seroprevalencia de la enfermedad, clave en la ejecución de acciones concretas para el cuidado de la población.

3.903 operativos de detección en **95** municipios.

511.364 casas.

144.561 casos sospechosos.

1.632.009 personas.

61.383 casos confirmados.



Berazategui.



La Matanza.



La Plata.

Seroprevalencia en:

Hospitales provinciales **12,7%**

Barrios populares **15%**

Trenes (línea sur) **10,5%**

Viviendas AMBA **11,2%**



Lanús.



General Madariaga.

BARRIO AZUL: DE LA DESIGUALDAD A LA URBANIZACIÓN

El 24 de mayo de 2020 el operativo Detectar halló un brote de contagios en el barrio Azul, que comparten Quilmes y Avellaneda. Luego de confirmar 53 positivos de COVID-19, se conformó un Comité Operativo de Emergencia.

De forma inmediata, el Comité integrado por Nación, provincia de Buenos Aires y los municipios dispuso de aislamiento sanitario estricto en el barrio de 5 mil personas.

El accionar mancomunado de las autoridades junto a las organizaciones sociales, las religiosas y los comedores barriales incluyó también a la comunidad educativa. Muchos vecinos fueron puestos a resguardo en el Centro de Aislamiento Sanitario de la Universidad de Quilmes.



Además de la emergencia sanitaria, los ministerios bonaerenses de Salud, Seguridad y Desarrollo de la Comunidad supervisaron distintas tareas vitales para el barrio, como la entrega de alimentos y donaciones, la provisión de medicamentos y la realización de un censo.

Luego de superar la primera etapa de aislamiento comunitario y una posterior de aislamiento focalizado, el Ministerio de Salud provincial realizó pruebas piloto en el barrio para observar el desarrollo de anticuerpos y buscar donantes de plasma.

El 28 de diciembre de 2020, el presidente Alberto Fernández, el gobernador Axel Kicillof y la intendenta de Quilmes, Mayra Mendoza, firmaron los convenios del proyecto de urbanización del barrio Azul.



LA RECONSTRUCCIÓN

Plan integral de urbanización del Barrio Azul

- › El Instituto Provincial de la Vivienda construirá 32 unidades habitacionales.
- › El Programa Nacional de Reactivación de Obras de Vivienda finalizará 166 unidades habitacionales cuya construcción fue desfinanciada en 2016.
- › Instalación en el barrio de tendido eléctrico seguro y luces led.
- › Cambio de traza y puesta en valor del Acceso Sudeste.
- › Obras para la provisión de agua potable y conexiones pluvio-cloacales en convenio con AYSA.
- › Junto al Ministerio de Desarrollo Social de la Nación se construirá el Punto de Inclusión del Barrio Azul, un espacio que concentrará la atención pública vecinal.

COMPLEJOS PENITENCIARIOS: 15 HOSPITALES NUEVOS

La Provincia de Buenos Aires, en trabajo en conjunto con la Nación, puso en marcha el Sistema de Hospitales Penitenciarios con la inauguración, en diciembre de 2020, de cinco hospitales en los complejos penitenciarios de Lomas de Zamora, Florencio Varela, Sierra Chica, Itzaingó y General Alvear.

El plan contempla la construcción de 15 hospitales en total que sumarán 388 plazas de atención primaria intramuros en todo el territorio provincial, con el propósito de brindar atención de alta calidad y descomprimir el sistema público de salud en el marco de la pandemia. Los nuevos hospitales cuentan con laboratorios, salas y equipos de rayos y ecografía, camas de terapia intensiva, unidades de diálisis y mamógrafos.



Sistema de Hospitales Penitenciarios

- › 15 hospitales.
- › Se sumarán 388 plazas.
- › Equipados con aparatología de última generación.

El 13 de diciembre de 2020 se inauguró el Hospital Penitenciario en la Unidad 58 de Lomas de Zamora.

TESTIMONIOS BONAERENSES



SERGIO CABRERA

JEFE DEL DEPARTAMENTO
ZONAL V CHIVILCOY,
DIRECCIÓN DE VIALIDAD
PROVINCIAL

El traslado de todo tipo de insumos médicos hacia los municipios y hospitales de toda la provincia fue clave en la gestión sanitaria de la pandemia. Sergio dirige un equipo que trabaja a destajo para llegar rápido, de forma segura y eficiente.

Tenemos camiones a disposición de la provincia para transportar los insumos que necesitan las instituciones de la salud y los municipios. La logística se maneja desde la casa central de La Plata, con bastante antelación para poder programar el abastecimiento de un modo coordinado. Desde Chivilcoy enviamos los camiones que nos indiquen, allá se cargan y se traen en unas cuatro horas a Chivilcoy y a lugares cercanos, como Navarro y Mercedes, por ejemplo. Somos muy solidarios con el trabajo, descargamos todos juntos, todo el mundo da una mano. Uno se siente muy bien porque estamos en una situación difícil y ponemos nuestro granito de arena para que esto funcione y podamos salir todos adelante.

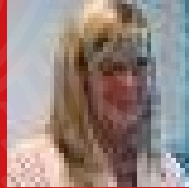

ALEJANDRA DE BONIS

DIRECTORA ASISTENCIAL
DEL CENTRO REGIONAL DE
HEMOTERAPIA, LA PLATA

Alejandra trabajó codo a codo con Nora Etchenique, directora del Instituto de Hemoterapia e impulsora del protocolo de uso del plasma de pacientes recuperados de coronavirus para tratar la enfermedad. Nora murió en un accidente de tránsito en agosto de 2020. *Al principio, se formó un grupo con los hospitales, el Instituto de Hemoterapia, la Escuela de Sanidad y el CUCAIBA. Nora fue la pionera en la decisión de sacar plasma, fue la cabeza técnica del protocolo. Lo ejecutivo lo hice yo, con mi grupo. Sacamos plasma para tratar a los pacientes por la experiencia que hubo en Argentina con la fiebre hemorrágica hace muchos años. La primera extracción y transfusión se hizo el 12 de mayo de 2020. De ahí en adelante fue exponencial como crecimos. Pienso en todo y no puedo creerlo, se hizo con mucho trabajo y esfuerzo. Era lo único que había para salvar a la gente. Nora siempre decía: "necesitamos llegar a 15 donantes en un día, chicas". El día que ella murió, justo ese día, llegamos a los 15 donantes.*



MARÍA LAURA HERNÁNDEZ

ENFERMERA ADSCRITA A
LA DIRECCIÓN DEL HOSPITAL
SAN MARTÍN, LA PLATA
(MP 145154)

Hace 33 años que María Laura trabaja en el Hospital San Martín de La Plata. Así fue su experiencia durante la gestión anterior y los primeros meses de la pandemia. *El sistema de salud estuvo olvidado por mucho tiempo. Entre 2015 y 2019 no fueron años buenos, los sueldos eran bajos, no teníamos ayuda de nada. A los enfermeros no nos prestaban atención. Antes remamos contra la vida, hoy remamos contra la pandemia y apostamos a la vida, pero distinto. Hoy estamos mejor, las cosas cambiaron. Siempre digo que de todo lo malo hay que sacar lo mejor. Y la verdad que esta pandemia hizo surgir un montón de cosas en la gente. El hospital se acomodó a cómo teníamos que trabajar. De todo lo que es gestión de insumos se han ocupado y siempre hemos tenido respuesta. Cada vez que necesitamos aumentar el pedido, no nos negaron nada. Lo tuvimos todo, de buena calidad. Cada cosa que necesitábamos, estaba. Respiradores, equipos, todo lo tuvimos. Y lo tenemos, porque esta pandemia continúa.*

TIERRA ARRASADA

“Hubo un desprecio muy grande por el Estado, por sus funciones y sus trabajadores. Esto era como el decorado de un teatro: parecía lindo, pero atrás no había nada”. **Axel Kicillof**



Hospital del Bicentenario, Escobar, a comienzos de 2020.

MEMORIAS DE UNA TIERRA ARRASADA

Cuatro años de un gobierno caracterizado por un modelo premeditado de valorización financiera, endeudamiento y fuga de capitales dejaron tierra arrasada en la provincia de Buenos Aires. La inflación imparabile, el

profundo proceso devaluatorio, la destrucción metódica del empleo y de la producción y el derrumbe abismal del poder adquisitivo de salarios y jubilaciones fueron solo algunas de sus más graves consecuencias.



El impacto de la crisis en los comercios.

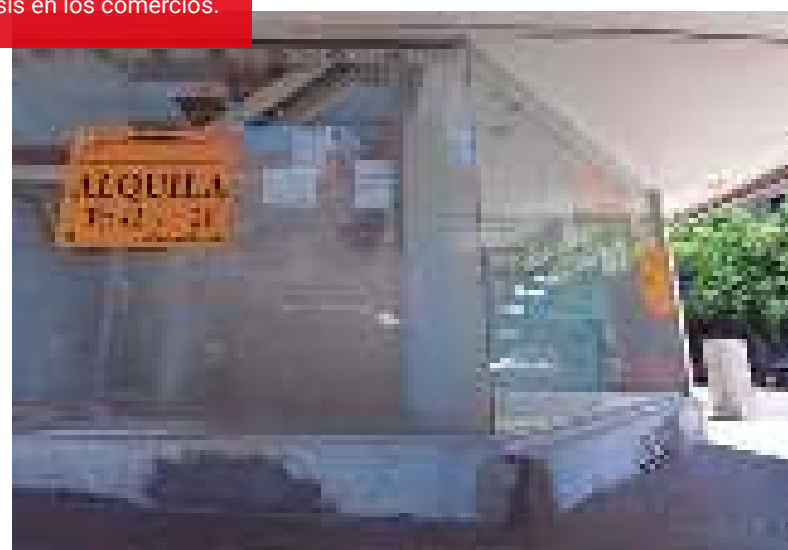
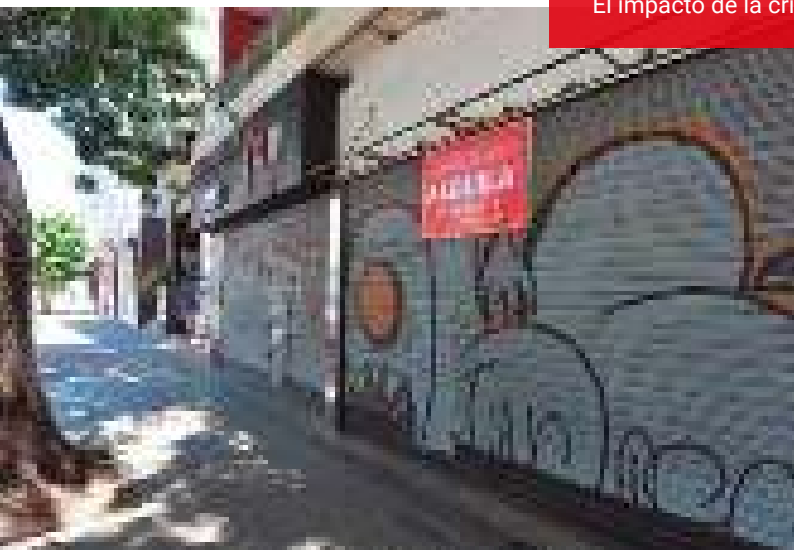

INDICADORES DE UNA DEBACLE ORGANIZADA

La provincia de Buenos Aires es el corazón productivo de la Argentina: es responsable del 40% de lo que produce el país. Si bien la situación previa era compleja, el modelo neoliberal ocasionó graves daños a su economía y a su industria, como lo demuestran las estadísticas.

Caída del Producto Bruto bonaerense

- › Entre 2015 y 2019 el Producto Bruto se redujo **5,1%**.
- › En tres de esos cuatro años hubo **caída de la actividad**.

El derrumbe del empleo

- › Se **perdieron más de 64 mil** puestos de trabajo privados registrados.

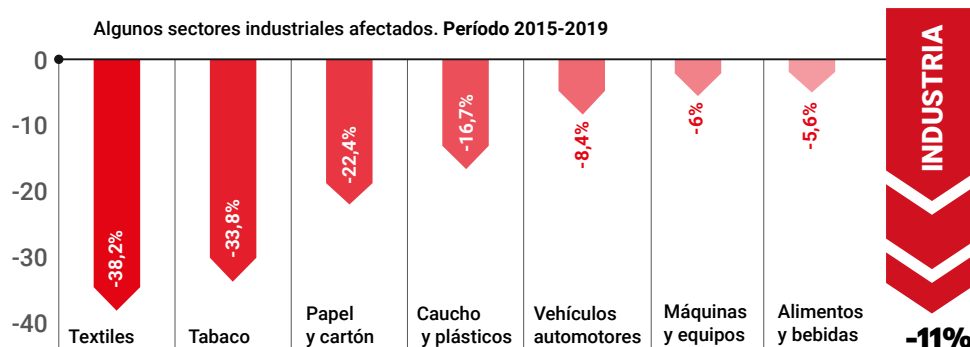

Fuente: Dirección Provincial de Estadística.

El industricidio, en números

- › Entre 2015 y 2019, la **industria cayó 11%**.
- › Cerraron más de **9.500 comercios**.

Los precios, por las nubes

- › La inflación acumulada en cuatro años fue de **280%**.
- › En 2019 la inflación fue la peor desde 1991.

Cuatro años de ajuste

Entre 2016 y 2019 el **gasto público se redujo 10 puntos** reales.

- › Salud: -16%
- › Educación: -22%
- › Ciencia y tecnología: -21%
- › Vivienda: -16%
- › Seguridad: -28%
- › Servicios sociales: -14%

Lo único que creció: el pago de deuda

- › Los pagos de servicios de la deuda crecieron 111%.
- › El peso de la deuda en el Producto Bruto pasó de 6% a 9%.
- › La presión de la deuda en el presupuesto llegó a 20 puntos en 2019.

LA DEVASTACIÓN DEL SISTEMA DE SALUD





MENOS INVERSIÓN EN SALUD

- › En los presupuestos entre 2015 y 2019 se observa un desplome alarmante del gasto en Salud, que cayó 16%.
- › Entre 2015 y 2019, los trabajadores de salud sufrieron una pérdida del poder adquisitivo, con salarios por debajo de la inflación.
- › Desmanejo y crisis en IOMA: dejaron vigente un endeudamiento de miles de millones de pesos con médicos y proveedores.

VARIACIÓN DEL PRESUPUESTO DE SALUD

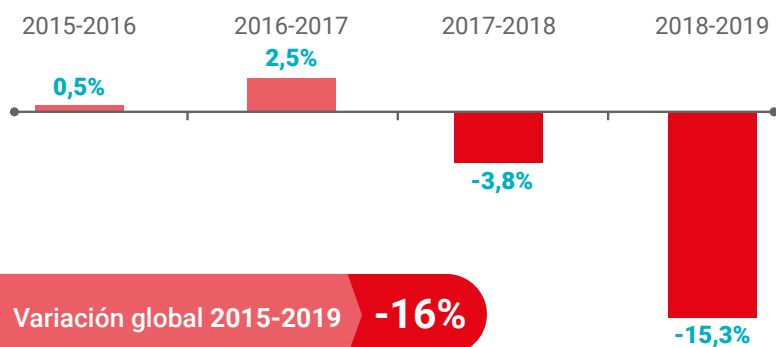

HOSPITALES ABANDONADOS

- › Entre 2015 y 2019, dejaron a su suerte a seis hospitales públicos cuyas obras estaban muy avanzadas. Prefirieron no inaugurarlos. Tres eran hospitales del Bicentenario y otros tres, nosocomios del modelo de Servicio de Atención Médica Integral para la Comunidad.
- › Paralizaron y dejaron pendientes obras en 10 hospitales de importancia.
- › Asignaron menos recursos para el funcionamiento de hospitales.
- › En 2019 bajaron 9% el presupuesto de mantenimiento.
- › Los centros de salud sufrieron todo tipo de deterioros estructurales.
- › Asignaron menos recursos en el presupuesto para insumos hospitalarios.



EPIDEMIOLOGÍA DESCUIDADA

- › Entre 2015 y 2019 hubo faltantes de vacunas.
- › Este ajuste provocó el regreso del sarampión después de 20 años y la peor epidemia de dengue de la historia.
- › No había herramientas de control de epidemias.
- › Vacunas vencidas: dejaron sin uso decenas de miles de unidades en la campaña 2019.



DESIDIA Y DESGUACE

- › Aviones y helicópteros desmantelados.
- › Abandono de 20 camiones-hospitales de atención primaria de la salud.
- › Dejaron tomógrafos y resonadores sin funcionar.
- › Más de 1.000 respiradores estaban sin mantenimiento.

LA PROVINCIA EN MARCHA

“Con el coronavirus también nos tocó atravesar una de las más duras situaciones en el terreno económico de los últimos tiempos. Durante la crisis sostuvimos el aparato productivo y el empleo provincial con una batería de medidas. Y luego pusimos en marcha un plan para la reactivación en la pospandemia, para que la provincia se ponga en marcha y su recuperación sea rápida, contundente y urgente”. **Axel Kicillof**



Con una inversión de \$288.677 millones, el Plan Provincia en Marcha permitió estimular el desarrollo productivo, mantener los puestos de trabajo y generar empleo, entre otras cosas.

UN PLAN PARA REACTIVAR LA PROVINCIA DE BUENOS AIRES

El Gobierno de la provincia de Buenos Aires debió enfrentar la pandemia y una de sus consecuencias inevitables: la profunda crisis económica, productiva, industrial y social que se abatió sobre el mundo entero. Desde el inicio, dispuso medidas de sostenimiento del tejido productivo y el trabajo en estrecha colaboración con empresarios y trabajadores para reducir al mínimo las pérdidas en vidas y en condiciones socioeconómicas.

Luego, el Estado provincial diseñó y ejecutó un conjunto de medidas para impulsar y potenciar una recuperación rápida que llegue a todos los rincones bonaerenses. Así, lideró un plan con instrumentos para propiciar la reactivación productiva en los municipios y para incentivar la participación del sector privado.



**Metas:**

- › Estimular el desarrollo productivo.
- › Reactivar la obra pública.
- › Sostener y generar empleo.

Inversión total: **\$288.677 millones**

EJES

Plan de Desarrollo Productivo y Fomento de la Demanda

Plan de Infraestructura y Obras Públicas

Plan de Asistencia Crediticia para el Desarrollo Productivo

Plan de Sostenimiento y Generación de Empleo

INVERSIONES

\$130.964 millones

\$120.663 millones

\$36.100 millones

\$950 millones

OBJETIVOS

- › Asistencia tributaria a Pymes.
- › Reactivación del turismo y la cultura.
- › Fortalecimiento de las cadenas productivas.
- › Congelamiento de las tarifas de energía.

- › Ampliación de infraestructura eléctrica.
- › Ampliación de redes de gas natural.
- › Reactivación de obras en rutas provinciales.
- › Ejecución de un plan de agua y saneamiento.
- › Ejecución de un plan de infraestructura sanitaria y de viviendas.
- › Implementación del Fondo de Infraestructura Municipal.
- › Implementación del Plan Provincial de Obras Hidráulicas.
- › Implementación del Plan Provincial de Reactivación de Obras en Municipios.

- › Financiamiento a municipios para compra de equipamiento *vía leasing*.
- › Préstamos a Pymes para capital de trabajo.
- › Créditos para compra de maquinaria agrícola.
- › Financiamiento para productores rurales a tasa 0%.
- › Financiamiento para Pymes y grandes empresas destinado a inversión.

- › Propiciado y desarrollado por el Ministerio de Trabajo.
- › Implementación del Programa Impulsar, una línea de apoyo para la formación y el trabajo.
- › Ejecución del Programa para Preservar la Producción y el Trabajo.

ASISTENCIA FINANCIERA A LOS 135 MUNICIPIOS

En los momentos más duros de la pandemia, la Provincia de Buenos Aires, en articulación con el Gobierno nacional, reforzó la asistencia financiera a los 135 municipios bonaerenses. De ese modo, pudieron afrontar gastos esenciales y garantizar sus prestaciones básicas. Los fondos fueron asignados al financiamiento de servicios de salud, bienestar social, educación y obras de infraestructura urgentes de cada distrito, priorizando el impulso de actividades que promovieron el empleo y el normal funcionamiento de los municipios.

135 municipios.

Asistencia: \$31.751 millones.



En junio de 2020, el ministro de Hacienda y Finanzas, Pablo López, firmó por video conferencia los convenios de asistencia financiera con los intendentes de la primera, tercera y octava sección electoral para menguar el impacto financiero de la pandemia.

FONDOS PARA INFRAESTRUCTURA

Para estimular la puesta en marcha de la economía en plena pandemia, otra de las estrategias de la Provincia de Buenos Aires consistió en la firma de convenios con los municipios bonaerenses para el desarrollo de obras de infraestructura para mejorar la calidad de vida de vecinas y vecinos. Mediante el Fondo de Infraestructura Municipal (FIM), creado por la Ley 15165, se financiaron total o parcialmente obras que los municipios centraron en refacción de hospitales, ampliación de redes de agua y obras hidráulicas y viales, por un total de \$2 mil millones.

Se creó el Fondo de Infraestructura Municipal.

Se puso en marcha mediante la Ley 15165.

Fondos aportados: **\$2 mil millones.**



Inicio de tareas de asfalto en Loma Verde, General Paz.



Obras en el Complejo Deportivo y Cultural Néstor Kirchner, Quilmes.



Obras en la nueva terminal de ómnibus de la localidad de Verónica, Punta Indio.

LA CULTURA Y EL TURISMO, VITALES PARA LA REACTIVACIÓN

La cultura y el turismo fueron dos de los sectores más golpeados por la pandemia y las restricciones sanitarias, en particular, en la primera parte de 2020. En forma temprana, la Provincia de Buenos Aires decidió acompañarlos y asistirlos con la creación del Fondo Municipal Especial para la Reactivación de la Cultura y el Turismo.

En sus tres ediciones, este aporte permitió que distintos tipos de instituciones se inscribieran como beneficiarias en un Catálogo provincial; entre ellos, alojamientos, promotores culturales, espacios de turismo natural y gastronómico, bibliotecas, teatros, museos, centros culturales, espacios autogestivos, salas de cine, clubes y sociedades de fomento. En general, el fondo fue utilizado por los beneficiarios para acceder a la infraestructura y al equipamiento necesarios para los nuevos protocolos.



Municipios alcanzados: **135.**

Total aportado: **\$1.300 millones.**

Más de 18.000
instituciones.



UNA TEMPORADA EXITOSA: MÁS DE 5 MILLONES DE TURISTAS

A partir del trabajo articulado desde octubre de 2020 entre los municipios y el Gobierno de la provincia de Buenos Aires, se elaboraron diferentes protocolos de actividades turísticas con el objetivo de hacer posible la temporada veraniega entre noviembre y Semana Santa de 2021.

LA TEMPORADA

Inició el 1.º de noviembre para propietarios residentes.

El 1.º de diciembre para turistas en general.

5.783.142 de turistas recibidos.

El 46% de los turistas eligieron la provincia de Buenos Aires.



OPERATIVO SOL

Vacaciones seguras:

- un operativo de sol a sol.
- > Eje: cuidados y prevención.
- > Inicio: diciembre 2020.

5.466 efectivos de la policía.

En **45 municipios** bonaerenses.

Dispositivos nocturnos, claves para evitar reuniones clandestinas y controlar el acatamiento de los protocolos.

VACACIONAR SEGUROS: UN DESCANSO CON CUIDADOS

Consensuados entre representantes de los municipios, del Gobierno provincial, del Gobierno nacional y miembros de los equipos de Salud, los protocolos para el uso de instalaciones hoteleras, espacios gastronómicos y lugares de hospedaje pertenecientes al circuito turístico bonaerense posibilitaron la realización de la temporada con éxito y sin descuidar o poner en riesgo a ningún veraneante.

Además, en coordinación con el Gobierno nacional, la Provincia de Buenos Aires puso a disposición la *app* Cuidar Verano, una aplicación para teléfonos móviles que permitió brindar certidumbre sanitaria a las familias que optaron por nuestra provincia.

PROTOCOLO TURÍSTICO



PLAYAS Y BALNEARIOS

- › Mantener la distancia de 2 metros entre sombrillas.
- › Actividades deportivas grupales, sin permiso.
- › En la playa usar siempre tapaboca-nariz.
- › Ante un síntoma, aunque sea leve, dar aviso y asistir de inmediato al sistema de salud.



CAMPINGS

- › Habilitados al 50% de su capacidad.
- › Acampar parcela por medio.
- › Mantener la distancia de 2 metros al usar mesas, parrillas, fogones y piletas de lavado.
- › Duchas, con sistema de turnos.
- › Espacios de juegos y canchas deportivas, sin habilitación.



ALOJAMIENTOS

- › Completar al ingreso una declaración jurada.
- › Uso exclusivo del grupo familiar que reservó el alojamiento.
- › Espacios comunes, como salas y juegos, sin habilitación.
- › Comedores habilitados al 30%.
- › Climatización en espacios comunes: ventilación natural.



CUIDAR VERANO

- › Facilitó el seguimiento y control de la cantidad de veraneantes y de los destinos elegidos.
- › Las familias debían tramitar al menos cinco días antes de viajar el Certificado Verano.
- › Se emitieron **2.727.019 certificados**.
- › **6 de los 10 destinos** más elegidos del país fueron bonaerenses.
- › Mar del Plata, Villa Gesell, Pinamar, San Bernardo, San Clemente del Tuyú y Santa Teresita.



PRESTADORES TURÍSTICOS

- › Capacitar en prevención y cuidados al personal que trabaje en actividades turísticas.
- › Exhibir información sobre protocolos sanitarios.
- › Espacios higienizados, ventilados y con provisión de alcohol en gel.



LOCALES COMERCIALES

- › Pagar con *app* o débito, evitar el efectivo.
- › Vendedores: obligados a atender con tapaboca-nariz.
- › Menú QR en los locales gastronómicos.
- › Priorizar el uso de *deliverys*.

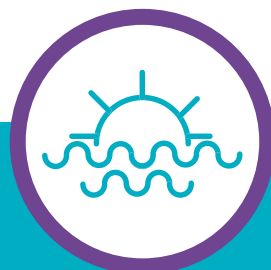

RÍOS Y LAGUNAS

- › Mantener la distancia de 2 metros.
- › Usar siempre tapaboca-nariz en las riberas.
- › Actividades deportivas grupales, sin permiso.
- › Ante un síntoma, aunque sea leve, dar aviso y asistir de inmediato al sistema de salud.

MIENTRAS ESTUDIAMOS EN CASA, PONEMOS EN VALOR LAS ESCUELAS BONAERENSES

Uno de los resultados concretos del desfinanciamiento educativo ocurrido entre 2015 y 2019 fueron los innumerables problemas edilicios de las escuelas bonaerenses. Desde comienzos del 2020, el Gobierno bonaerense implementó el Programa “Escuelas a la Obra”, que se inició con el desarrollo de 796 obras. Durante los meses en los que las clases presenciales se vieron interrumpidas, el Gobierno de la provincia continuó arreglando las escuelas.

ESCUELAS A LA OBRA

- › 3.200 obras.
- › \$7.030 millones.

Instalaciones eléctricas y de gas, sanitarias y de cocinas; obras de mantenimiento y pintura; ampliaciones y refacciones.





**En conjunto
con el Gobierno
nacional**

- › **44** obras de ampliación.
- › **74** edificios nuevos reactivados y finalizados.
- › Inversión: **\$2.691** millones.

- › **51** obras de construcción de nuevos edificios para jardines de infantes en proceso de licitación y adjudicación.
- › Inversión: **\$2.062** millones.



SISTEMA PENITENCIARIO: OBRAS E INVERSIÓN

Cuando asumió el gobernador Axel Kicillof, heredó un sistema penitenciario con 11 mil internos en huelga de hambre por falta de alimentos y medicamentos. Además, existía una superpoblación carcelaria de 100% en las 63 unidades bonaerenses, que fue calificada en octubre de 2019 como de “verdadera crisis humanitaria” por la ONU y la Cámara de Casación, máximo tribunal penal de la provincia de Buenos Aires.

El Gobierno bonaerense comenzó a dar respuestas con urgencia al hacinamiento, la sobrepoblación y las deficiencias estructurales. A partir de la ejecución del Programa de Infraestructura Penitenciaria 2020-2023, financiado con fondos nacionales y provinciales, se inició un cambio estructural de la política penitenciaria que combina la reanudación de obras paralizadas con la concreción de otras nuevas.

Solo **1.108** plazas construidas entre 2015 y 2019.

INTERNOS BONAERENSES

| | |
|---------------------------------|--------|
| 2015 | 35.110 |
| 2019 | 51.135 |
| ENTRE 2015 Y 2019 SE SUMARON | 16.692 |



Presentación del Plan de Infraestructura Penitenciaria, 23 de diciembre de 2020.

LA TRANSFORMACIÓN DE LAS CÁRCELES BONAERENSES

Inversión en 2020-2021:

\$800 millones

Plazas nuevas en 2020-2021:

1.350

- › Lomas de Zamora, Campana, Olmos, La Plata y Florencio Varela: 858
- › San Martín, Florencio Varela y Magdalena: 492

En conjunto con el Gobierno nacional, se contempla la construcción de **3 unidades carcelarias** de 1.000 plazas cada una y de **10 alcaidías** de 300 plazas cada una, con una inversión aproximada de **\$12.800 millones**.



15 nuevos hospitales

- › Lomas de Zamora, Florencio Varela, Ituzaingó, Sierra Chica, Batán, General Alvear, Junín, La Matanza, General San Martín, Magdalena, Campana y La Plata.
- › 12 en funcionamiento y 3 finalizados.
- › En total sumarán 388 plazas de atención primaria intramuros.

Programa de Infraestructura Penitenciaria 2020-2023

- › **12 mil** plazas nuevas (el 50% de todo lo construido en 200 años).

Propósitos:

- › Evitar la superpoblación y el hacinamiento.
- › Disminuir la reincidencia.
- › Promover la reinserción social de los internos.
- › Trasladar policías a la prevención urbana del delito.

POR LA VUELTA SEGURA DEL DEPORTE

El Gobierno de la Provincia de Buenos Aires lanzó la iniciativa denominada Fondo para el Retorno Deportivo destinada a todos los distritos bonaerenses, mediante la cual se entregaron aportes no reintegrables para acompañar el retorno progresivo y seguro de todas las actividades deportivas. Con el propósito de su financiamiento se reasignaron los fondos no utilizados para los Juegos Bonaerenses 2020, que se llevaron a cabo de modo virtual.

Beneficiarios: **135 municipios.**

Monto del fondo: **\$53 millones.**

Objetivos:

- › Fortalecer el regreso de las actividades deportivas en pospandemia.
- › Brindar herramientas a los municipios para que apliquen protocolos de prevención.



El 13 de noviembre de 2020, en el Estadio Único de La Plata, se lanzó el Fondo para el Retorno Deportivo.

TESTIMONIOS BONAERENSES

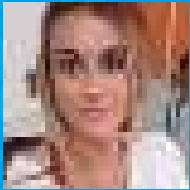

VANESA SUÁREZ
DIRECTORA DE LA ESCUELA
SECUNDARIA N° 5, GENERAL
PINTO

Ni bien comencé con la gestión, en mayo de 2019, uno de mis propósitos fue que la escuela tuviera su propio edificio, porque hoy lo compartimos con la Escuela Primaria N° 30. La construcción pertenece al Programa Escuelas a la Obra, pero no se hicieron obras en el edificio en el que estamos, sino que se está levantando un edificio nuevo y propio. La construcción está muy avanzada. El edificio nuevo cuenta con seis aulas; un laboratorio; una dirección; una secretaría; una preceptoría; una sala de profesores y profesoras; un gabinete; baños para varones, mujeres y para personas con discapacidad; un sum; un depósito y una cocina. Gracias a Escuelas a la Obra, al intendente y a los fondos de la Dirección General de Cultura y Educación este sueño está siendo posible para esta secundaria, que es la única oferta en el distrito con orientación de arte y teatro. Una enorme alegría para toda la comunidad educativa.

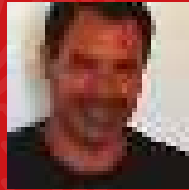

PABLO SHINJI
GESTOR CULTURAL, GARÍN

Actor, director y docente, Pablo tiene una escuela llamada "La fábrica teatral" y una sala de teatro independiente. Así vivió el inicio de la pandemia: Estuve 10 días mirando una pared pensando en cómo iba a pagar la luz. No iba a tener ingresos de los alumnos, no podía trabajar como actor ni dirigir una obra. Como muchos, Pablo se las ingenió para seguir adelante: Desde abril empecé a trabajar obras y ensayar con mis alumnos por Zoom. En octubre, cuando permitieron la presencialidad, ensayamos al aire libre. Y en diciembre pudimos hacer 8 obras en el teatro municipal de Escobar con protocolo del 30% del teatro. El cierre fue maravilloso, una reinención. Por otro lado, haber recibido la ayuda del catálogo provincial de Turismo y Cultura fue un auxilio valiosísimo. Tengo la suerte de tener un espacio y eso hizo que pudiera sostenerlo. Pude pagar los servicios y hasta comprar equipamiento lumínico para mejorarlo.

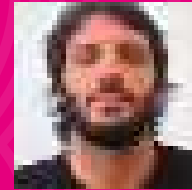

NICOLÁS MELLINO
SUBSECRETARIO DE
DEPORTES Y ENTIDADES DE
BIEN PÚBLICO, QUILMES

La Argentina atraviesa un contexto adverso, producto de una pandemia que nos llevó a reformular nuestra vida. Pero la sociedad la enfrenta con la garantía de un Estado presente que trabaja día a día para afrontar la crisis y que lleva a cabo el Plan de vacunación más grande de la historia argentina, que nos permitirá poner fin a este flagelo y en el futuro volver a nuestras actividades cotidianas. Como por ejemplo, las prácticas deportivas que, además de su importante rol social, también contribuyen a llevar estilos de vida más saludables. Desde su rol en el municipio, Mellino conoce muy bien la importancia de los aportes estatales para sostener actividades como el deporte: El Fondo para el Retorno Deportivo de la provincia de Buenos Aires es de suma importancia para los municipios. Nos permite estar preparados para que cuando llegue el momento de la reactivación deportiva estemos fortalecidos, con los insumos necesarios y al lado de nuestros deportistas y clubes de barrio.

PONER EL HOMBRO

“La campaña de vacunación implica también que van a empezar a volver los abrazos, los encuentros y los sueños que hubo que postergar, pero no claudicar. La provincia de Buenos Aires se va a poner de pie y se va a poner en marcha en el año 2021”. **Axel Kicillof**



El 29 de diciembre de 2020 comenzó la campaña de vacunación en la provincia.

COMIENZA LA VACUNACIÓN, EL PRINCIPIO DEL FIN

La pandemia, que causó una grave crisis sanitaria y la peor crisis social y económica del último siglo, encontró a fines de agosto de 2020 al Gobierno bonaerense haciendo un doble esfuerzo: fortaleciendo su sistema sanitario e iniciando el proceso para recuperar su fuerza productiva y poner en marcha a la provincia.

En la búsqueda de un nuevo horizonte, la Provincia de Buenos Aires, junto con el Gobierno nacional, inició de forma temprana diferentes gestiones con los productores de las primeras vacunas que se encontraban en estudio para frenar el COVID-19, con la firme convicción de que ese sería el procedimiento que traería alivio y esperanza de vida.



En un operativo histórico, el 24 de diciembre de 2020 llegaron a la provincia de Buenos Aires las primeras dosis de la vacuna Sputnik V. Así pudo comenzar a instrumentarse la campaña de vacunación que marcó el inicio del final de la pandemia. Se puso en marcha el 29 de diciembre a través de “Buenos Aires Vacunate”, un plan público, gratuito y optativo de vacunación contra el coronavirus que implicó un operativo de distribución y organización sin precedentes en el territorio bonaerense.



BUENOS AIRES VACUNATE

El Gobierno bonaerense organizó el plan “Buenos Aires Vacunate” a partir de una serie de conclusiones de los especialistas en salud, que analizaron estadísticas, lo sucedido desde el inicio de la pandemia en la provincia y las experiencias de otros países. Así, se buscó vacunar en los primeros meses a las 2,5 millones de personas que corrían más riesgo de los 6 millones que constituían la primera meta. Esto permitiría reducir la cantidad de fallecidos y la ocupación de camas de internación.

Plan público, gratuito y optativo.

Primer hito: vacunar a 6 millones de personas.



GOBIERNO DE LA
PROVINCIA DE
**BUENOS
AIRES**

**BUENOS AIRES
VACUNATE**

MÁS CERCA DE LO QUE QU



REGISTRATE EN
vacunatepba.gba.gov.ar



Prioridad: los grupos más vulnerables ante el virus.

- › 2.900.000 mayores de 60 años.
- › 2 millones de personas de entre 18 y 59 años con comorbilidades.
- › 500 mil trabajadores de la salud.
- › 600 mil docentes, auxiliares y personal de seguridad.

A lo largo de la campaña de vacunación se habilitaron más de 740 puntos de vacunación. Al 31 de agosto de 2021 hay 359 puntos activos:

- › 1 hospital nacional.
- › 34 hospitales provinciales.
- › 9 hospitales municipales.
- › 32 Puntos IOMA.
- › 7 Puntos PAMI.
- › 3 puntos territoriales en escuelas.
- › 273 postas.

Equipos de vacunación:

- › Más de 19.700 trabajadores.
- › Al menos 21 trabajadores en cada equipo (en algunas postas llegan a 100).
 - * 5 vacunadores.
 - * 5 profesionales de la salud.
 - * 5 administrativos.
 - * 3 logísticos.
 - * 3 trabajadores de limpieza.
- › Trabajan de lunes a lunes.
- › Vacunan entre 300 y 1.000 personas por turno, por día.



ES
TE

QUEREMOS VOLVER A DISFRUTAR

DESCARGATE LA APP
VACUNATEPBA



OBJETIVOS DEL PLAN DE VACUNACIÓN

| | |
|--|--|
| <p>GARANTIZAR LA IGUALDAD SOCIAL</p> | <p>El Estado gestiona las vacunas y la Provincia las suministra sin distinciones a través del sistema de salud público y de modo gratuito. Se vacuna primero a quien más lo necesita, no a quien tiene mejores recursos económicos o acceso a una prepaga.</p> |
| <p>GENERAR CONFIANZA</p> | <p>La utilización de vacunas validadas por los organismos internacionales y la Administración Nacional de Medicamentos, Alimentos y Tecnología Médica (ANMAT) y la difusión de esos procesos científicos de validación permitió revertir las campañas en su contra.</p> |
| <p>PROMOVER INFORMACIÓN CONFIABLE Y OFICIAL</p> | <p>Las autoridades provinciales y nacionales difundieron en todo momento información actualizada sobre el Plan de vacunación y también todos los fundamentos científicos considerados para llevarlo a cabo.</p> |
| <p>IMPULSAR LA SOLIDARIDAD</p> | <p>La combinación de la difusión de información y los resultados de eficacia de las vacunas democratizaron el entendimiento y generaron el apoyo masivo de los bonaerenses, que se inscribieron en el registro público y luego compartieron su alegría tras ser vacunados. A partir de su voluntad de adhesión, se potenció el compromiso social y la importancia de participar para asegurar el bien común.</p> |

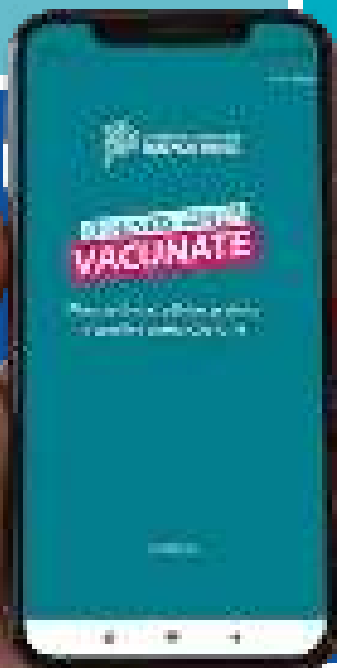

UNA APP PARA TENER A MANO

El Gobierno bonaerense desarrolló el portal web vacunatepba.gba.gob.ar y la aplicación para dispositivos móviles Vacunate PBA, para inscribir a los y las bonaerenses. Así se construyó un canal de información para solicitar turnos, asignarlos, controlar el proceso, informar sobre la campaña de vacunación y transparentar el Plan. También se pudo tomar turnos en oficinas públicas y se articuló con municipios y organizaciones sociales y políticas para que puedan acercar y facilitar el acceso a los dispositivos de registro.

TRANSMITIR CONFIANZA

El 29 de diciembre de 2020 dio inicio la campaña de vacunación con un procedimiento que se desplegó de modo simultáneo en los 135 municipios del territorio bonaerense.

Frente a la campaña antivacunas impulsada por políticos opositores y algunos medios de comunicación, el presidente de la Nación, Alberto Fernández; la vicepresidenta, Cristina Fernández de Kirchner, y el gobernador de la provincia de Buenos Aires, Axel Kicillof, se sumaron a la vacunación como un gesto de confianza hacia la Sputnik V, una vacuna que había demostrado poseer la eficacia y la seguridad exigidas por los estándares internacionales, además de gozar de las aprobaciones correspondientes de las autoridades sanitarias argentinas.



LOS TRABAJADORES DE LA SALUD, PRIMERO

Estuvieron en la primera fila de la lucha contra el coronavirus desde el minuto uno. Los trabajadores de la salud del sistema público y privado no bajaron nunca los brazos ni la calidad de su compromiso, pese a perder a muchos compañeros y compañeras, que pasaron a la historia como héroes.

Cuando se diseñó el Plan de Vacunación, el personal de salud fue considerado una de las prioridades. Al 31 de agosto de 2021, el segmento correspondiente a trabajadores y trabajadoras de la salud registra 973.856 vacunas aplicadas (548.562 primera dosis, 425.294 segunda dosis).



CHRISTIAN SIMONTE
LIC. EN ENFERMERÍA, JEFE DE SERVICIO EN EL HOSPITAL GENERAL SAN MARTÍN, LA PLATA

El 4 de enero me vacunaron contra el COVID con la Sputnik. La segunda dosis me la di el 28 de ese mismo mes. Cuando aterrizó el primer avión se me llenaron los ojos de lágrimas. Saber que una de esas vacunas me iba a terminar inmunizando, me llenó de mucho orgullo por mi país.

Es muy importante la vacunación de los trabajadores de salud. Desde mi punto de vista de la gestión como jefe de servicio, lo que se ve es que disminuyó el ausentismo no programado en el personal vacunado y esto repercute para bien en la calidad de la atención. A los enfermeros los tengo trabajando en vez de estar en su casa. Con tanto personal vacunado disminuyó mucho el riesgo de contagio. Pero no hay que descuidarse, hay que seguir con las medidas de protección sanitaria. Tenemos que hacer hincapié en la comunidad con el uso del barbijo, el lavado de manos y el distanciamiento. Hay que fortalecer el compromiso social porque solo podemos salir de esto cuidándonos y así cuidar al otro. Salimos en conjunto de esta.



TESTIMONIOS DEL ALIVIO Y LA ESPERANZA: TRABAJADORES DE LA SALUD

No tengan miedo. Es una vacuna nueva como todas cuando salieron y se incorporaron al calendario. Que vayan y se saquen las dudas. Es importante que la persona que tenga un factor de riesgo se vacune.

MARÍA JULIA, REFERENTE DE VACUNACIÓN, GENERAL BELGRANO.

Tenemos la esperanza que desde la vacunación esto sea para mejor, por eso hay que inscribirse, hay que ir. No hay que perder el tiempo en dar vueltas o dar opiniones malas. Hay que poner el hombro.

MARIO, CHOFER DE AMBULANCIA, ZÁRATE.

Fui y me vacuné. No me dolió nada, pero ni un poco. No sentí ardor, nada de nada. ¿Por qué me vacuné? Me vacuné porque hay que cuidar a los abuelos y para eso hay que cuidarnos nosotros también.

BRENDA, AUXILIAR EN UN GERIÁTRICO, CORONEL BRANDSEN.

Fueron meses agobiantes, y esto no terminó. Pero ahora estoy vacunada.

PAOLA, KINESIÓLOGA, LOMAS DE ZAMORA.

Nosotros vacunamos a todo el personal del hospital. Bajar el riesgo y las posibilidades de que se infecten fue una etapa más que importante para nosotros dentro de este distrito, nos dio tranquilidad.

SANTIAGO, MÉDICO, DIRECTOR DE HOSPITAL, RANCHOS.

Cuando nos agarró la pandemia, nuestro hospital estaba en una situación totalmente distinta al resto, porque en diciembre de 2018 sufrimos un incendio. Así que nos tuvimos que reinventar; tuvimos que reorganizar con lo que contaba el hospital para poder hacer frente a lo que se venía. Con respecto a la vacuna, la sensación que tuve cuando la recibí fue de esperanza, de que uno tiene una herramienta más para poder hacer frente a esta pandemia que ha hecho estragos, porque nosotras hemos perdido compañeros de toda la vida. Pero hay que seguir, porque esto no terminó. Hay que seguir luchando. Nosotros amamos esta profesión, que es la de enfermería, y es la de poder brindar al otro cuidado, simplemente eso.

DORA, ENFERMERA DEL HOSPITAL OÑATIVIA, RAFAEL CALZADA.

La verdad que para mí fue una emoción muy grande. Que en una pandemia como esta podamos arrancar el año vacunando al personal de salud para disminuir las internaciones fue muy importante.

LUCÍA, JEFA DE LIMPIEZA,
LA PLATA.

Estoy emocionada de haber recibido la vacuna. No la esperaba, la verdad, pero me anoté y me tocó. Estoy emocionada porque he perdido a mucha gente querida y haber tenido esta oportunidad, no lo puedo creer.

FERMINA, 71 AÑOS, PERSONAL
DE SALUD, JOSÉ MÁRMOL.

Soy epidemióloga, médica sanitarista. Primero, quiero agradecer lo extraordinario que es el protocolo que se practica para la vacunación. La vacunación es excelente, nos permite salvar vidas. Yo soy abuela, soy mamá, trabajo como profesional en el tema y realmente es una bendición que hayamos tenido esta oportunidad en Exaltación de la Cruz. Convoco a todos: hay que vacunarse porque así se protegen y protegen a los demás. Desde luego que después de vacunarse hay que continuar con el distanciamiento físico, con el barbijo, con lavado de manos y uso de alcohol. Es fundamental conservar las medidas de prevención. Así podemos tener una vida plena con esta nueva normalidad. Estoy agradecida.

LILIANA, EPIDEMIÓLOGA,
EXALTACIÓN DE LA CRUZ.

Esto nos da esperanza para inmunizar la mayor cantidad de gente posible.

YÉSICA, VACUNADORA,
GUAMINÍ.

Cuando recibimos el primer envío de vacunas en el hospital fue una emoción terrible. Un hecho único en la historia, un acontecimiento que marcó un cambio de paradigma y que nos abrió la puerta al comienzo del fin de todo esto.

GUIDO, MÉDICO CLÍNICO,
ZÁRATE.

Llevábamos diez meses trabajando en la primera línea de combate. Exponiéndonos. Ha sido muy importante vacunarse. Así, evité mi contagio y el del resto de la población. Por ende, estoy salvando vidas.

KARINA, KINESIÓLOGA,
25 DE MAYO.

Cuando supe que me iba a vacunar, nunca dejé de pensarlo desde el plano colectivo.

SANTIAGO, TRABAJADOR
SOCIAL, LA PLATA.

FUERZAS DE SEGURIDAD: CUIDAR A LOS QUE NOS CUIDAN

Otro grupo al que era prioritario vacunar por su condición de cotidianos trabajadores en la primera línea de la lucha contra el delito es el integrado por el personal de las distintas fuerzas de seguridad de la provincia de Buenos Aires. La aplicación de las vacunas comenzó con una serie de operativos desplegados en Puente 12, ubicado en el cruce de la Autopista Riccheri y la Ruta Provincial N°4, y en la Escuela de Policía Juan Vucetich, ubicada en la localidad de Berazategui.



Mariela Rolón.



Aldo Suárez.

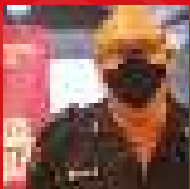

DIEGO HUERTAS MAYOR, POLICÍA DE LA PROVINCIA DE BUENOS AIRES

Yo me inscribí en la app *Vacunate* a mediados de enero, me notificaron vía mail que tenía que hacerme presente hoy acá, en este sector, para hacerme la aplicación. Estoy muy contento. Me citaron y fui el primer

vacunado acá en Puente 12. Esto es importante para nosotros, que estamos desde el primer momento en la primera línea, junto a los médicos.

Esto lleva una gran tranquilidad a mi casa, dado que vivo con personas de riesgo y tengo que cuidarlos y cuidarlos el doble.

La vacuna es una esperanza a futuro. Esperanza de poder estar inmunizados y poder seguir trabajando como hasta ahora.

Me siento contento, invito a todos mis compañeros a que cuando los citen vengan a vacunarse, porque es bueno. Quiero agradecer por habernos dado la vacuna, que es muy importante, gracias.

RESIDENCIAS DE LARGA ESTADÍA: LA VACUNACIÓN DE LOS MÁS VULNERABLES

Mientras se vacunaba a los trabajadores de la salud llegó el turno de las residencias geriátricas. En forma articulada con el PAMI se diseñó una estrategia escalonada que abarcó también a las clínicas de salud mental y a los hogares para personas que sufren alguna discapacidad. Antes de su aplicación se realizó un censo de residencias de larga estada que dio cuenta de más de 2 mil establecimientos de ese tipo en los 135 municipios bonaerenses.



ROSA CIANSI
RESIDENTE EN HOGAR DE JESÚS,
PERGAMINO

Rosa tiene 83 años. Hace más de cuatro años que vive en el Hogar de Jesús de la ciudad de Pergamino. Como en otras residencias de larga estada, la pandemia afectó la vida de los adultos mayores que viven allí. Los bailes y festejos de cumpleaños que compartían

con las familias que iban de visita debieron suspenderse, esto afectó el ánimo de Rosa y de sus compañeros. Además del cotidiano contacto por teléfono, la hermana y el cuñado de Rosa la visitan y comparten momentos con ella separados por una pantalla de acrílico, bajo estrictos protocolos de cuidado. Para Rosa, haber recibido las dos dosis de la vacuna representa la esperanza de volver a disfrutar de los festejos y encuentros en el hogar muy pronto. Así resume lo que sintió:

Cuando me vacunaron sentí alegría y tranquilidad. Una satisfacción enorme. Me siento perfecta. Estoy muy muy agradecida de que me hayan vacunado.

VACUNAR, VACUNAR Y VACUNAR: LA HORA DE LOS ADULTOS MAYORES

El inicio de la etapa de vacunación a 2.900.000 adultos mayores contra el COVID-19 en toda la provincia de Buenos Aires comenzó a llevar alegría y tranquilidad a todos los hogares bonaerenses. El Plan público, gratuito y optativo empezó a implementarse para este grupo en forma simultánea en los 135 distritos, dando cuenta de dos características centrales que evidenció desde el primer momento: la presencia del Estado y la solidaridad de la sociedad, que hizo del esfuerzo y el amor por el otro sus banderas.



Jorge, 67 años, de La Plata.



Elsa, 86 años, de Tres de Febrero.

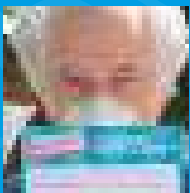

HÉCTOR BEVACQUA 83 AÑOS, EZEIZA

Después de meses de cuidados, Héctor relata lo que vivió al recibir el turno para vacunarse.

Me anoté online. Esta mañana con regocijo recibí el anuncio. Demasiado rápido; si no hubiera leído hoy, no llegaba. Enterarme de que por fin se comenzaba a terminar todo esto, que teníamos una puerta a la esperanza, me emocionó.

Vacunarme hoy significó volver a abrir las puertas

de mi casa de nuevo. Después de la segunda dosis, esperemos que el segundo vector actúe y nos de la inmunidad necesaria como para obtener una nueva normalidad. Deseo seguir disfrutando de la vida, seguir generando iniciativas como para mantenerme ocupado, porque la gente tiene que darse cuenta de que vivir, aunque a veces cueste y sea un poco duro, vale la pena. A aquellos que aún no se anotaron les pido que tomen conciencia, que es la única salida que tenemos. Hay que dejar de lado los antagonismos políticos, esto es salud, no es política. Hay que tomar conciencia de que hay que vacunarse para salir pronto de todo esto. Emocionado, Héctor concluye: la llegada de la vacuna me dio esperanza. Yo trabajé 48 años en Aerolíneas Argentinas; la misma compañía en la que trabajé, la traje.



Marta, 81 años, de Morón.



Benedicta, 62 años; Luis, 61 años, de Pilar.

TESTIMONIOS DEL ALIVIO Y LA ESPERANZA: ADULTOS MAYORES

Vivo con mi esposo, que está vacunado también, y con la menor de mis tres hijos. Mi mamá de 92 años también está vacunada, le toca la segunda dosis. Ya pasó un año, parece mentira que haya pasado tanto. Nos cambió la vida.

Todo lo que sea la campaña de vacunación es un acto de amor. Desde los científicos que se pusieron a hacer esto, el enfermero que tiene que ir y exponerse. Todo es por amor. Desde el primer momento pensé que la vacuna que venga, la que sea, la que me toque, me va a dar tranquilidad a mí y a los otros. Porque tenemos que pensar en los otros. Yo puedo tener miedo, pero sé que cuando me vacuné estaba haciendo algo más allá de mí. Fue por los demás y eso es muy reconfortante.

LILIANA, 69 AÑOS,
BANFIELD.

Es un día espectacular, muy esperado, y lo que más me invade es el orgullo, el inmenso orgullo de pertenecer a esta comunidad y de que hayan encarado tan bien una vacunación única por primera vez.

MARIO, 73 AÑOS,
HURLINGHAM.

Estoy contenta y muy agradecida. Que Dios nos ayude a todos.

YOLANDA, 110 AÑOS,
ALMIRANTE BROWN.

Tengo 97 años y estoy muy contenta. Me dieron la vacuna, por fin, por fin.

DIANA, 97 AÑOS,
ADROGUÉ.

Me acaban de vacunar. Me siento agradecido y emocionado. Esto es la vida para nosotros. Somos diabéticos mi esposa y yo. Hoy a la mañana se vacunó ella. No saben lo que es. Agradezco mucho. Volvimos a vivir.

MARIO, 72 AÑOS,
CLAYPOLE.

Tengo dos hijos y tres nietos que viven en otras ciudades. No los pude ver desde la Navidad de 2019, demasiado. Pero tenía que cuidarme, como todos los abuelos. Todos los días pensaba en el reencuentro.

MARÍA IRENE, 85 AÑOS,
GENERAL PINTO.

Para mí es un día histórico. ¡Todo el personal nos atendió 10 puntos!

ROBERTO, 75 AÑOS,
ESTEBAN ECHEVERRÍA.

Tengo 71 años y me encantó la idea desde un principio porque a mí me gusta viajar, poder disfrutar a mis nietos que los tengo por distintos lugares y hace más de un año que no los veía por la pandemia.

HILDA, 71 AÑOS,
CAÑUELAS.

Soy el primero que se vacunó acá. Ese fue un día de mucha emoción porque nos alargaron un poco más la vida. Deseo que sigamos con el barbijo, con la distancia, hasta que esta pandemia desaparezca de una vez.

JORGE, 76 AÑOS,
PILAR.

Fui a vacunarme porque habíamos tenido muchos casos en la familia, muchas pérdidas, y vacunándome yo pienso que voy a tener una pequeña dosis de seguridad, una chance de que no nos vayamos a enfermar. A la edad mía, que tengo 74 años, soy hipertensa y yo ya entendí que así hay mucha más posibilidad de que uno se enferme más rápido. Tengo mucha familia, los quiero y los necesito mucho, y hay que proteger a todos los míos, y a mi esposo también, que tiene 75 años y es muy importante para mí que esté bien.

MARÍA ELENA, 74
AÑOS, QUILMES.

Estoy feliz, no lo puedo creer. Más allá de la ansiedad y la angustia, siento que di un paso enorme, increíble. Siento que empiezo a ser libre. De a poco, sí, pero libre. Es la mejor Pascua de mi vida.

GRACIELA, 71 AÑOS,
SAN MARTÍN.

Acá lo importante es que todas las personas se vacunen, si pueden tienen que hacerlo porque hay que decidir cuidarse. Ahora ya vacunada me quedo tranquila y seguiré cuidándome hasta que pase todo esto.

HILDA, 78 AÑOS,
VILLA ALCIRA.

Haber recibido la vacuna hoy significa poder tener una vida más larga.

ADELINA, 86 AÑOS,
CORONEL SUÁREZ.

Estoy muy contento de haberme vacunado y de ver a muchos como yo. La incertidumbre que tenés previo a vacunarte es brava. Ahora estoy esperando la segunda dosis, pero ya la cabeza trabaja de otra forma.

MARIO, 72 AÑOS,
CAMPANA.

DOCENTES VACUNADOS, ESCUELAS SEGURAS

En un paso trascendente para garantizar el derecho a la educación y el regreso seguro a las aulas, los docentes y auxiliares de todo el territorio bonaerense fueron integrados a los grupos que recibieron de modo prioritario la vacuna contra el COVID-19. En primer lugar, la inmunización comenzó con todos los integrantes de la comunidad educativa provincial inscriptos que presentaron factores de riesgo. Una articulación entre el Instituto de Obra Médico Asistencial (IOMA) y las organizaciones gremiales permitió sumar a sus sedes como centros de inoculación.



Claudia, Lomas de Zamora.



MARÍA EUGENIA AMERI
DIRECTORA DE LA ESCUELA SECUNDARIA N° 90, LA PLATA

María Eugenia tiene 44 años. Para ella, recibir la vacuna fue esperanzador.

Los primeros días de enero de este año me inscribí en la página para recibir la vacuna. Nunca dudé en hacerlo, ya que el 12 de junio de 2020 fui positiva de COVID. En septiembre me acerqué a donar plasma. Ese día, cuando abrí la app y vi que me habían

asignado un turno viví una mezcla de emociones, sentí una alegría terrible. Esperanza de seguir viviendo en familia, de poder ver crecer a mis hijos, de poder abrazar a mi mamá.

Me vacunaron el 25 de febrero. Ese día va a quedar siempre grabado en mi corazón y en mi mente. Estaba con muchos nervios y ansiosa. Era algo nuevo, pero siempre confié, nunca dudé en anotarme y siempre confié en la vacuna. Es muy necesario que todos estemos vacunados para poder garantizar la presencialidad, con todos los protocolos, obviamente. La escuela es el lugar de encuentro, de afecto, de convivencia, de diálogo, de reencuentro. Un pueblo sin educación está condenado al fracaso.



Néstor, Lanús.



Clases presenciales, Florencia Varela.

TESTIMONIOS DEL ALIVIO Y LA ESPERANZA: TRABAJADORES DE EDUCACIÓN

Soy docente del Instituto Superior del Profesorado. Me siento feliz de tener las dos dosis porque me permite estar de manera presencial con mis alumnos. Agradezco a todos los que lo hicieron posible.

GRACIELA, DOCENTE,
JUNÍN.

Lo importante de vacunarnos es que nos da la chance de cuidarnos entre todos, de cuidar a los demás. También es importante como forma de prevenir, de cuidar al personal de salud y a toda la comunidad.

WALTER, DOCENTE DE INFORMÁTICA,
LOS TOLDOS.

Es importante vacunarse, tener protección y volver segura a las aulas.

DELIA, DOCENTE,
LA PLATA.

Tuve COVID-19, con todos los síntomas, y hoy al fin me vacunaron. La verdad que fue muy buena y rápida la atención, ahora me siento relajada y tranquila, esperando la segunda dosis, con mucho optimismo.

CELIA, DOCENTE,
SAN MARTÍN.

Apenas salió el sitio me anoté y a la mañana siguiente me citaron. Estuvo muy bien organizado. En una hora me fui vacunada y no tuve síntomas. Cuando estén todos vacunados, seguro vamos a volver de a poco a enseñar como antes.

MARCELA, MAESTRA DE
MÚSICA, MERLO.

Yo me inscribí para vacunarme ni bien me enteré de la inscripción, en diciembre del año pasado. En febrero me convocaron para la primera dosis. Después de tres semanas, me notificaron para recibir la segunda. Cuando nos enteramos, con algunas compañeras estábamos re ansiosas, porque se acercaban los primeros días de clases y había muchísima incertidumbre.

Habernos vacunado nos dio tranquilidad; nos sentimos más protegidas para poder volver a la presencialidad. Vacunándonos, nos cuidamos. Cuidamos a nuestros alumnos, a nuestros familiares. Obviamente que hay que seguir cumpliendo el protocolo, pero ojalá pronto se amplíe la cobertura para todos y podamos volver a abrazarnos como antes.

DANIELA, DOCENTE, PARAJE
LAS PALMAS, PUNTA INDIO.

Me acaban de dar la primera dosis, hoy esto nos da esperanzas a todos.

MÓNICA, DOCENTE,
QUILMES.

Cuando empezaron a llegar los turnos fue una fiesta en la escuela, porque nos llegó a todos en simultáneo, estábamos en el proceso de vacunación. Sumarnos era muy necesario para los tiempos que corren.

SOLEDAD, DIRECTORA,
BERAZATEGUI.

Quiero compartir la felicidad que tengo después de recibir la vacuna. Tengo a cargo a 40 personas, entre docentes y auxiliares, y cuando empezamos las clases ya estaban todos vacunados, sin excepciones.

ROMINA, DIRECTORA,
FLORENTINO AMEGHINO.

Cuando recibí el turno para vacunarme sentí mucha emoción, alegría, quería contárselo a todo el mundo. No me podía dormir. Cuando fui al centro vacunatorio me atendieron muy bien, nos hicieron unas preguntas referidas a nuestra salud, completamos un formulario y después de ser vacunados, en grupos de diez personas, nos dieron una charla informativa. Todo excelente. Nos informaron que podíamos tener algunos efectos adversos con la vacuna, como algunas líneas de fiebre, dolor de cuerpo, cansancio, pero la verdad es que no me importó. Y creo que a todos los que estaban presentes, tampoco; lo importante era haber sido vacunados. Creo que es muy importante que todos los docentes seamos vacunados para poder cumplir con nuestra tarea de educadores sin poner en riesgo a ninguna persona de la comunidad educativa ni a nuestras familias.

LAURA, SECRETARIA
EN ESCUELA SECUNDARIA, LUJÁN.

Me anoté por internet, después me enteré de la aplicación. Sentí una alegría enorme cuando llegó el turno. Es una felicidad y también es cumplir el rol ciudadano de cuidarnos para cuidar a los demás.

JUAN PABLO, DOCENTE,
LA PLATA.

Cuando me enteré de que me iba a vacunar saltaba de alegría. Cuando me vacuné sentí un alivio enorme y una gratitud hacia todo lo que está haciendo el Estado. Es una manera de proteger a nuestros colegas y familias.

JOHANA, DOCENTE,
BALCARCE.

Me sentí emocionada. Estar vacunados nos permite recuperar los vínculos con nuestros alumnos.

ÁNGELA, DOCENTE,
SAN CAYETANO.

Tuve la tranquilidad de que el Estado me estaba cuidando, porque soy paciente de alto riesgo.

EMANUEL, DOCENTE,
NECOCHEA.

SALIR DE LA PANDEMIA, VOLVER A SER FELICES

Gracias al desarrollo organizado de su Plan de Vacunación y al cuidado solidario de todas y todos los bonaerenses, la Provincia de Buenos

Aires pudo cumplir con un cronograma planificado de hitos a lo largo de 2021 y comenzar la reconstrucción anhelada y proyectada.



› **20 millones de vacunas aplicadas.**

› **11,4 millones** de vacunados con **primera dosis.**
› **8,6 millones de segundas dosis.**

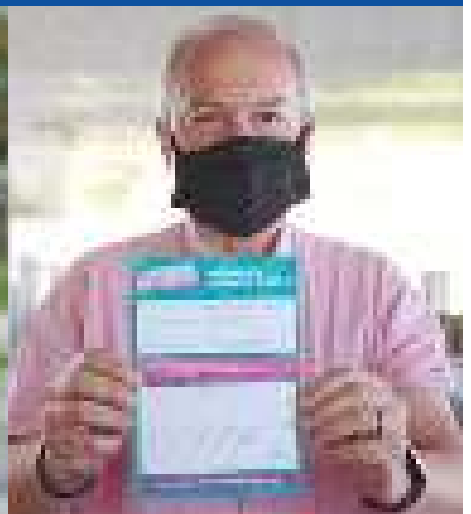

La situación epidemiológica mejoró de la mano de un gran despliegue que a lo largo de 2021 incluyó la puesta en marcha de más de 700 lugares de vacunación distribuidos en toda la provincia, entre hospitales, postas y puntos IOMA, con alrededor de 20 mil personas involucradas en todo el operativo.

Para el avance constante y sólido en el tercer trimestre del año fue clave la incorporación de la metodología de vacunación libre, que facilitó que distintos grupos de la sociedad se acercaran sin turno previo a las postas para agilizar su inmunización.

› **92,8%** de los **mayores de 60** años recibieron las **dos dosis.**

› **96%** de las **personas con comorbilidades de entre 18 y 59** años recibieron las **dos dosis.**

› **90%** de las **personas sin comorbilidades de entre 18 y 59** años recibieron las **dos dosis.**



A principios de agosto la Provincia comenzó a inmunizar a menores de entre 12 a 17 años priorizados por sus condiciones de salud.

LA EFICACIA DE LA VACUNACIÓN, A PASO FIRME

El pico de la segunda ola ocurrió en la semana del 17 al 23 de mayo de 2021. En ese momento, el presidente Alberto Fernández dispuso un confinamiento estricto de nueve días entre el 22 y el 30 de mayo en casi todo el país. Esa medida, en plena aceleración de la campaña de vacunación, permitió lograr como resultado lo que hoy se puede ver con claridad: un período ininterrumpido de 19 semanas seguidas de descenso de casos confirmados de COVID-19.

ÚLTIMAS IMÁGENES DE LA PANDEMIA

CASOS COVID CONFIRMADOS. PROMEDIO DIARIO POR SEMANA

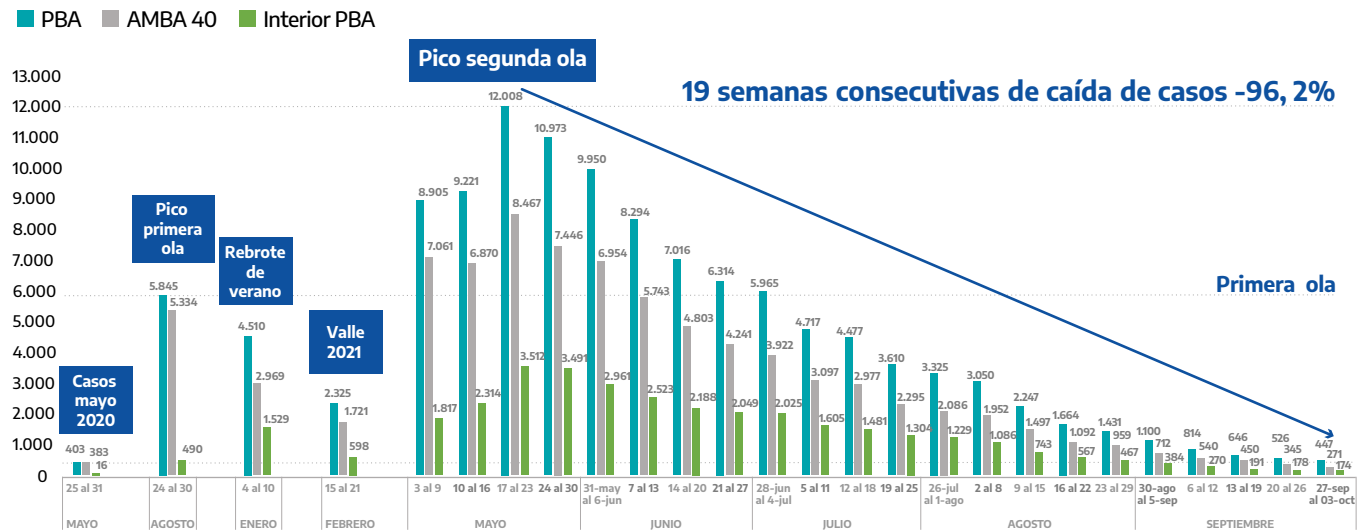

SIN INTERNACIONES

En la última semana de septiembre, 345 establecimientos bonaerenses públicos y privados con internación de cuidados intensivos no reportaron internaciones por COVID-19.

El día 3 de octubre de 2021 no hubo fallecidos por COVID-19 en toda la provincia de Buenos Aires.





LOS SÁBADOS, A LA ESCUELA

En el marco del programa +ATR, desde septiembre las escuelas bonaerenses brindaban clases presenciales a contraturno y los días sábados para fortalecer las trayectorias educativas de estudiantes de nivel inicial, primario y secundario que requirieran afianzar contenidos.

MÁS APERTURAS

Gracias a los altos niveles de inmunización y al descenso de casos, la Provincia de Buenos Aires pudo avanzar con su programa de aperturas con pautas de aforo, medidas de cuidado y presentación de certificado de vacunación. Por ejemplo, se habilitaron aperturas en discotecas y salones bailables, en espectáculos deportivos y hasta volvió la tradicional muestra de Tecnópolis.



VACUNAS PARA TODOS Y TODAS

Situación del plan de vacunación al 1.º de octubre de 2021:

- › Vacunación libre con segunda dosis para los mayores de 50 años.
- › Vacunación a chicas y chicos de 16 años sin condiciones de salud priorizadas.
- › Inscripción para la vacunación de niñas y niños de entre 3 y 11 años.

EPÍLOGO

“Hace un año y medio nos tocó asumir el Gobierno de la provincia de Buenos Aires. Lo hicimos después de una etapa muy difícil, pero con mucha fuerza, con mucha energía y, sobre todo, con las prioridades bien claras. Cuando llegamos, encontramos que el Gobierno anterior había estado ausente. Literalmente ausente: ni siquiera gobernaron desde la ciudad de La Plata. La Casa de Gobierno abandonada era una metáfora del mismo abandono que sufrían los bonaerenses, castigados durante cuatro años a sufrir ajustes, tarifas y falsas promesas.

Por si fuera poco, a los tres meses de haber asumido nuestro Gobierno, el mundo quedó patas para arriba por la pandemia. Y tuvimos que dejar al costado la hoja de ruta que teníamos para montar un verdadero Gobierno de emergencia. Gracias a quienes se cuidaron y a las decisiones del presidente Alberto Fernández, en tiempo récord pudimos multiplicar y organizar los esfuerzos para resistir, para proteger a la sociedad de la crisis que produjo el virus.

Frente a esta catástrofe tuve que tomar muy duras decisiones, decisiones que nunca imaginé que iba a tener que tomar. Siempre fui cons-

ciente de los problemas que podían causar esas duras decisiones, pero las tomamos para evitar dolores todavía más irreparables. Esas restricciones, esas medidas y esos hábitos que tuvimos que incorporar están muy lejos de lo que significa disfrutar la vida.

Cuando todo pase, seguramente vamos a recordar esta época como un tiempo de tristeza, pero también con el orgullo de haber trabajado sin descanso para amortiguar el golpe. Viendo lo que pasó en todo el mundo, parecía que la provincia no iba a poder resistir. Pese al desastre que encontramos en la provincia, a ningún bonaerense le faltó una cama, un respirador o atención médica.

Hoy la campaña de vacunación tan avanzada nos llena de alegría, pero no es fácil festejar sabiendo que todos perdimos a alguien o algo, y esa marca va a tardar en irse. Esta crisis tan larga deja una sociedad herida, pero estamos de pie y trabajando para dejar atrás las consecuencias de este tsunami que castigó muchos aspectos de nuestras vidas privadas y de nuestra vida como sociedad.

Lo tenemos claro, en esta primera etapa de gobierno, la pandemia nos

impidió realizar muchos de los objetivos que teníamos. Pero la pandemia no mató nuestros proyectos, solo los postergó. Estamos empezando a salir de esta verdadera pesadilla. Es un tiempo para reconstruir y renacer como pueblo.

Aun en un contexto de adversidad, de escasez y de dolor, fue mucho lo que hicimos: en salud, triplicamos las camas de terapias intensivas. También inauguramos 8 hospitales modulares y cinco más que estaban, inexplicablemente, sin terminar. En obra pública, pusimos en marcha el plan más importante de las últimas décadas para vivienda, agua y cloaca, los ríos, los puertos, las rutas y los caminos rurales. En educación, con el plan “Escuelas a la Obra”, ya reparamos y ampliamos 3.200 escuelas y, además, abrimos 50 nuevas. Apoyamos a la producción y al empleo lanzando con el Banco Provincia un inmenso plan de crédito para Pymes y productores rurales. En seguridad, iniciamos un plan integral con inversiones como nunca hubo, incorporando más de 2.700 patrulleros.

Comenzamos a reparar una injusticia histórica con la coparticipación. La Provincia aporta mucho más de lo que recibe, por eso empezamos a

recuperar los recursos que le pertenecen a nuestra provincia.

En la provincia de Buenos Aires se terminó el tiempo de la desinversión y del desprecio por lo público.

Sé muy bien que esta pandemia nos va a obligar a acelerar el ritmo de las transformaciones. Lo que teníamos previsto hacer en cuatro años, tendremos que hacerlo en dos, y partiendo de una realidad más dura que la recibida. Las necesidades y los derechos de nuestro pueblo no pueden seguir esperando. Después del macrismo, después de la pandemia, los bonaerenses no dan más y es hora de dar soluciones concretas.

Por eso, no estamos sentados esperando el rebote de la economía. Estamos usando todos los instrumentos del Estado para recuperar el trabajo, para recuperar la producción y para recuperar el ingreso. Vamos a superar esta crisis con la misma receta que enfrentamos la pandemia, con un Estado presente, con un Gobierno protector y con un pueblo solidario.

Quiero decirles gracias a todos y a todas por poner el hombro en este momento tan difícil y por poner la fuerza que necesitamos para seguir adelante”.

PUDIMOS



GOBIERNO DE LA
PROVINCIA DE
**BUENOS
AIRES**